許可證審字第陸拾壹號

廣州民國日報

社址廣州市光復中路柒拾玖號

有線電掛號柒捌式伍
無線電掛號式肆捌〇

編輯部自動電話壹壹捌式〇
經理部自動電話壹〇陸柒伍

第拾肆年 第肆壹式陸號

今日出紙肆大張 零售小洋伍分

總理遺囑

余致力國民革命凡四十年其目的在求中國之自由平等積四十年之經驗深知欲達到此目的必須喚起民衆及聯合世界上以平等待我之民族共同奮鬥現在革命尚未成功凡我同志務須依照余所著建國方略建國大綱三民主義及第一次全國代表大會宣言繼續努力以求貫徹最近主張開國民會議及廢除不平等條約尤須於最短期間促其實現是所至囑

本報價目（郵費在內）

	本市	國內日本朝鮮	外洋	香港澳門
一月	一元二毫	一元四毫	四元五毫	三元
半年	六元二毫	七元八毫	二十六元	十八元
全年	十二元	十五元	五十二元	三十六元

今日新聞提要

美允購我國大批白銀（一張二版）

政院飭迅辦國大選舉（一張二版）

政務會二二四次會議（一張三版）

中央經議決祭胡辦法（一張四版）

金聲 永漢

今晚九時舉行優先獻影

獨一無二至尊至上！

差利卓別靈

五年心血藝術結晶！

整個世界熱烈迫切期待的第五部藝術創作

摩登時代

贈券五折券
八折券是期
暫不通用！

聽 差利卓別靈第一次唱歌

看 差利卓別靈的舞蹈藝術

如果你當作滑稽片看，從頭至尾，令你笑個痛快

如果你當作悲劇看，從頭至尾，令你萬分傷感

其實差利的片是不可以言語形容的！

加影名貴鋼筆短片

三原彩色 麥奇米鼠的小花園

祇看鋼筆三原色片一幕勝看其他影片十幕

胡主席治喪委員會啓事

連日據各界到會面稱以胡主席逝世亟欲蓋搭牌樓以誌哀悼茲爲整齊劃一以昭隆重起見如有欲蓋牌樓者務希先期到本會總務處接洽一切爲盼此啓

徵集胡主席遺墨遺著遺札及軼事啓

胡主席爲全國柱石本黨導師日昨逝世薄海同悲現爲永誌景仰起見擬徵集其遺墨遺著遺札及軼事攝印成軼以垂久遠如有珍藏上項文件者請檢交本會保存取回收條爲據一俟攝印完竣即將原件奉還決不令損毀遺失至胡主席生平軼事如聞見所及亦請錄出交下以備彙刊爲荷

胡主席治喪委員會啓

國民革命軍第一集團軍總司令部佈告

副字第二八〇六號

爲佈告事照得本部籌建憲兵教導隊兵房業經擇定本市東沙路史烈士堅如祠側面之菜田及黃山全部爲建築地址計東至黃山腳池塘邊及竹園薯田南至黃庄村邊西至紅花岡邊北至稱楊杞菜高地查該處出地多屬民有物業亟應分別給價以示體恤除將該地之四圍標豎木椿編列號數以便各業主易於認識外合行佈告并將給價辦法開列於後仰各出地業主遵照務於五月三十日以前携備管業契據八寸映片連同原契登記證一併呈繳本部副官處驗明以憑給價收用倘逾期仍不報驗概作官荒論幸勿遲延自誤切切此佈

收用出地給價辦法計開

一、菜田薯田每畝法幣三百元

二、山地荒地每畝法幣壹百五十元

三、池塘每畝法幣壹百元

四、如該地有種植青苗者每畝補給青苗費拾四元

五、茅屋每間補還移費拾元

六、磚屋每間補還移費叁拾元

總司令 陳濟棠

中華民國二十五年五月十一日

眼耳鼻喉專科醫師陳汝檢啓事

本醫師專門眼耳鼻喉科將廿載原有地址因狹窄不適於用經本月廿四日將原有文德路及潮音街醫所概行收束現遷大南路一六八號診療所照常診症親友賜教請移玉爲荷

診療所大南路一六六至一六八號 電話一五四九九 衛生局核驗一式號

廣東建設廳招投工程廣告

查省道西路第一幹線高四三公路四會段涵洞工程前因開投不成茲將圖式變更再定期五月二十日下午二時在本廳二樓會客廳開投如有志投承者先期來廳會計股繳押圖銀拾元取閱章程圖則屆時備繳押票銀五百元照章競投可也

廣東建設廳招投工程廣告

茲招商承建省道南路第四幹線羅信路羅定屬太平墟鋼筋三合土橋梁一座定期五月廿五日下午二時在本廳二樓會客廳開投如有志投承者先期到本廳會計股繳押圖銀十元取閱章程圖式屆時備繳押票銀五百元來廳照章競投可也

自來水管理處投供硫酸鋁

現本處定期于廿五年五月廿七日下午二時在市政府選投硫酸鋁四百噸凡有意承供者祈先期來處取閱章程屆時投票可也此佈

自來水管理處招投東山貓兒崗裝管工程

茲定期本年五月廿六日下午二時在市政府選投東山貓兒崗安裝水管工程如有意承供者祈先期來處取閱章程屆時投票可也此佈

廣東省銀行 廣東實業銀行 推銷建設公債廣告

查廣東省建設公債業奉省政府令指定由本行經理茲將認銷手續登報週知（一）本公債十足發行九折繳款領券即認銷一百元祇須繳九十元其餘十元即作爲銷券佣金（二）本公債原以國幣爲本位現特定作毫銀法幣計算每百元面額折合毫銀法幣一百二十五元將來還本付息亦照此計算以毫銀法幣付給（三）本公債定期於五月二十五日舉行第一次抽籤并照章於開籤後六日十足還本付息至債券有無中籤所得本期之六個月利息亦一律於開始還本付息時隨時支付上項公債利益其優現距開籤期近有志投資者希即從速來行領銷幸勿錯過機會此啓

廣東省銀行 南堤大馬路 廣東實業銀行 一德路五華銀行舊址

金聲戲院

祇影今天 十二點半．兩點半 五點二．七點三

花花公子的金科玉律

摩登姑娘的聖典信條

是日開足冷氣并用先施白玫瑰香水放香氣

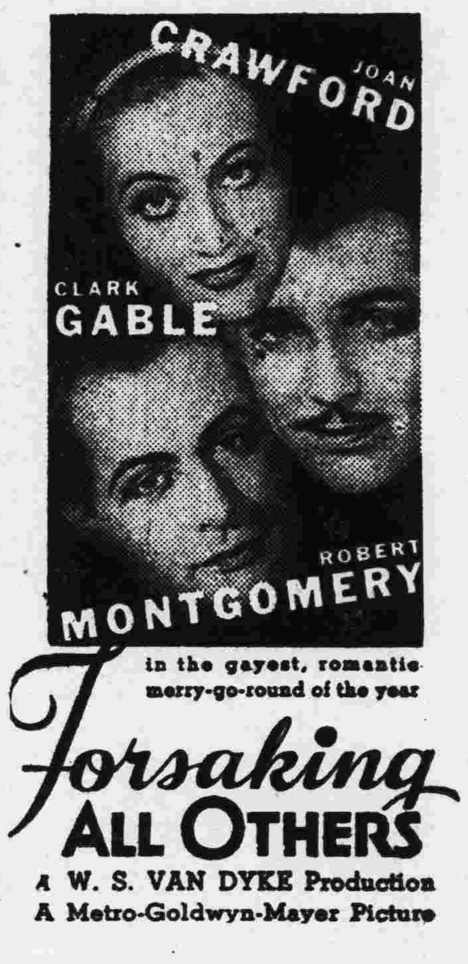

三位銀幕大情人

鍾歌羅福 奇勒基寶 羅拔孟甘穆利

通力合作

相逢待嫁

今晚九時優先獻影 摩登時代

廣東無線電及電氣工業展覽會改期五月二十九日開幕啓事

本會原定五月廿六日開幕請柬均已先後寄發茲查是日適爲公祭胡主席日期特改於五月二十九日開幕二十日（至六月十九日）爲公開展覽日期特此通告請希公鑒

女醫師蘇儀貞

專醫婦女一切內病及小產月經遲延子宮位置異常月經困難等症兼有節制生育法及新著看護學一書出售 海味街廿八號兼授日文早晨十時至夜間十時均可

中央議決胡主席祭葬辦法

通令各省市黨部籌備舉行追悼會
屆時下半旗停讌樂臂纏黑紗致哀
治喪委員會訂定各機關公祭次序
昨日各界冒雨致祭者凡二萬餘人
□致祭大員昨已離滬南下□

胡主席不幸逝世　薄海同悲、中央常務委員會於十八日特開臨時會議　討論祭葬辦法、除派八委員南下致祭外、並議決舉行國葬、定本月廿五廿六廿七三日爲全國公祭日期、昨特電知胡主席治喪委員會、原電如下、胡主席治喪委員會公鑒、本日中央常務委員會臨時會議、討論　胡主席逝世祭葬辦法、經決議如下、一、推居正、許崇智、孫科、葉楚傖、李文範、傅秉常、褚民誼、朱家驊八委員代表中央前往致祭、并慰唁胡主席家屬、由居委員正主持其事、二、舉行國葬、關於國葬籌備委員會之組織、下次常會議定、三、定本月二十五二十六二十七三日爲全國公祭日期、除由會分別飭知外、特此電達、即希查照、中央執行委員會秘書處巧(十八)印　又查中常會并通過各省市黨部舉行胡主席追悼會辦法、一、各省市黨部奉中央電令後、應召集當地機關團體學校、各派代表籌備舉行胡主席追悼大會、二、各地追悼會于五月廿五廿六廿七三日內舉行之、三、各地舉行追悼之日、應一律下半旗、停止娛樂宴會、凡參加追悼會人員、并一律左臂纏帶黑紗、四、追悼會儀式、(一)開會(二)全體肅立、(三)奏哀樂、(四)向黨國旗、總理遺像暨胡主席遺像行三鞠躬禮、(五)主席恭讀胡主席遺囑、(六)默哀三分鐘、(七)獻花圈、(八)讀追悼詞、(九)主席報告、(十)各界代表致詞、(十一)奏哀樂、(十二)禮成散會、(五)各地追悼會應編撰追悼　胡主席之文字及遺像卡片分發各界、(六)各地舉行追悼會時、應通告當地各報發行追悼特刊、(七)各特別黨部、各直屬縣區黨部、及海外黨部、舉行胡主席追悼會、均參照本辦法辦理、

▷全市黨員致祭胡主席情形◁

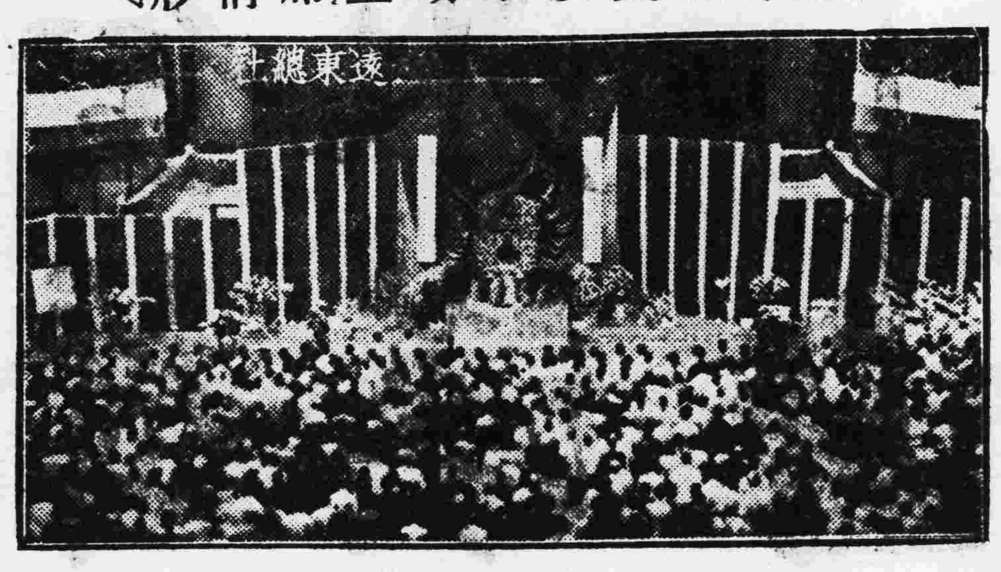

八委員昨日首途

本報昨接上海專電、居正十九日抵滬、八時許中央推派之八委員在孫邸晤談、李仙根報告胡主席逝世經過、居葉等旋折往高思路胡宅吊唁、並晤王寵惠、程天固、下午三時許、八委員乘加拿大輪南下、預定廿八日北返、吳鐵城代表俞鴻鈞同行、戴季陶因出國在即、不克往祭、親撰輓聯寄粵　聯云、「立大志而不可撓、定群疑而不可惑、操危慮深、共以艱貞心獨苦」、「曾德性則爲明師、道德學則爲益友、生離死別、慟懷令我淚偏多」、

各地已定期公祭

(南京電)首都各界追悼胡主席籌備會、十九日下午二時在市黨部舉行第一次全體會議、到各機關團體學校代表百餘人　彭爾康主席經決定廿七日在公共體育場舉行追悼大會、并編印胡遺著及出紀念特刊、三時接開第一次常務委員會議、推定各機關團體分任總務等部正副主任及幹事　(漢口電)關於公祭胡主席、漢市黨部已決定廿六日舉行公祭、地點定中山公園或市商會禮堂、並定廿日召集廿餘機關團體會商籌備進行一切、(又北平電)平各界追悼胡主席會、定廿五廿六廿七三日舉行、(又南寧電)廣西省執行委員會驚聞胡主席展堂逝世後、極爲哀悼、除電粵悼唁外、并於十七日召集省會各機關團體學校代表舉行會議、討論籌備公祭胡先生事宜、經決定　公祭日期爲本月廿五日上午八時至十一時、下午一時至四時、(十九日上海電)韓復榘派代表徐子俊、赴粵祭胡、日前抵滬、十九日隨中央祭胡大員南行、(十九日漢口電)鄂省黨部定廿日召各界會籌備追悼胡主席事、推喻育之主持、並電令各區黨部　照中央電令指示、一體遵辦、(南海縣)黨政軍商學農工各界、爲仰悼元勳、於昨十九日開公祭胡主席漢民先生聯合大會籌備會議、議決(一)名稱、定南海縣黨政軍暨各界公祭胡主席漢民先生聯合大會、(二)日期、廿五日正午十二時、(三)地址、佛山精武體育會、(四)佈置事項、推佛山行署暨民教館主任及精武體育會負責、(五)宣傳、由縣黨部負責、(六)籌備處設佛山民教館、收集祭帳祭文輓聯、限于廿三日送交籌備處、至花圈等物、於公祭日收集、(七)宣傳費由縣黨部負責、致祭所需費用、由縣政府撥支　(八)通知各界團體、由縣黨部負責、縣屬各機關由縣府令知、

各方均派員來粵

胡主席公祭日期、經決定本月廿五廿六廿七三日、現爲期將屆、各方來電推派代表來粵公祭者均預先來電通知治喪委員會、查昨日接到各方來電、計有北平宋哲元　天津　蕭振瀛合派李委員廣安代表致祭、上海吳鐵城派俞鴻鈞代表致祭、四川十一區行政專員劉光烈電請黃委員季陸代表致祭、其他各方來電推派代表趕程來粵致祭者亦數十人、又黔省主席吳忠信、派省府委員朱佑庭代表致祭、朱氏已於十八日抵邕、兼程東下、日間即可抵步、又上海中華工業聯合總會、亦派該會秘書長王志聖南來致祭胡主席、王氏已于十九日抵港、

治喪會三次會議

胡主席治喪委員會十八日開第三次會議、出席委員張任民、鄧青陽、胡毅生、鄧孝慈、何犖、黃麟書、彭卓任　何克夫、徐維揚、霍廣河、詹菊似、甘嘉儀、高方、黃明堂　陳肇琪、楊思義　羅文幹、蔣景瑞、崔廣秀、劉盧隱、鄧慕韓、陸匡文、何世楨、陳嘉祐、張光國、李曉生　陳耀垣、區芳浦、余漢謀、黃季陸、岳相如、麥煥章、陳羣、張蘊良、王養冲、陸幼剛　楊熙績、但懋辛、熊克武、主席熊克武、紀錄譚惠泉、行禮如儀、

報告事項(一)宣讀本會第二次會議錄、(二)報告第一次常務委員會議議決各案、(三)報告第二次常務委員會議議決各案、(四)報告第三次常務委員會議議決各案、(五)至九署、(十)接山東省政府篠日來電開、茲派本府參議徐彥之馳赴廣州參加胡故主席漢民公祭典禮　謹肅電達、(十一)　署、(十二)總務處擬訂各機關各團體各省市代表外賓親友家屬公祭胡主席日期時間表、

討論事項(一)陳委員養沖陳委員融楊委員熙績報告撰擬胡主席事略案、(議決)通過、仍推原撰擬委員參集各同志意見修正發表、(二)常務委員第　次會議議決加推麥煥章楊熙績爲本會常務委員、請追認案　決議　追認、(三)楊委員熙績黃委員麟書劉委員盧隱提出、擬將本會秘書交際組內宣傳股擴大組織、改稱宣傳組、並將原交際組新聞股宣傳股及文書組內編輯股提出另行合併組織、其宣傳組內分文牘撰述編輯藝術新聞五股　並請派定宣傳組各股職員案、(決議)通過、職員照派、(四)楊委員熙績胡委員毅生但委員懋辛提出、請　加派　劉委員盧隱黃委員麟書爲本會秘書處主任案、(決議　照派、(五)麥委員煥章張委員任民陳委員嘉祐提出、請派楊熙績黃麟書劉盧隱爲秘書處宣傳組主任案、(決議)照派、(六)張委員任民麥委員煥章陳委員嘉祐提出、請　推唐繼虞周詠康繆若虛但衡今潘宜之五同志、爲治喪委員案、(決議　通過、并函執行部政委會秘書處轉陳追認、(七)張委員任民但委員懋辛陳委員嘉祐提出、擬請將胡先生遺囑寫成四寸見方大字、用大白布製成大橫幅、懸于大禮堂門楹、以資瞻仰案、(決議)交總務處照辦、(八)總務處招待組提出、公祭胡主席時、所有招待人員、似應製發特別標識或招待員制服、以肅觀瞻案、(議決)一、製發特別標識、二、招待員男穿制服或禮服、女穿藍布長袍、(九)總務處提出、關于禮堂前塔形牌樓題字一案、昨提案內有「精神不死」四字、保留未決、請決定案、(決議)改「正氣長存」四字、(十)總務處提出、接廣東省電影宣傳設計委員會函、擬攝製胡主席逝世影片、并派伍千里委員前赴接洽、請查照見復等語、請公決案、(決議　交庶務處接洽、(十一)庶務處招待組提出、擬訂招待各省代表及海外華僑代表辦法、請核定案、(決議)辦法修正通過、(十二)宣傳股提出、茲將公祭日應製之飛機散發小標語樣式尺度顏色數量擬定、請核定案、(決議)不必印遺像及黨徽、餘照辦(交庶務股印十萬張)(十三)鄒委員魯提出、請派孟克敏李雲東閻孟華曾憲明萬和璋爲本會職員案、(決議　常務委員酌派、

各機關公祭次序

公祭胡主席日期、經中常會議決定本月廿五廿六廿七三日爲全國公祭日期、治喪委員會以各方來與致祭人數衆多、公祭次序日期時間、亟須分配、昨經訂定一表、分別通知各方代表及各機關團體按照規定時間到祭、茲錄如下、

公祭胡主席日期時間表

(廿五日)上午八時至八時卅分中央黨部代表暨委員、八時卅分至九時國民政府代表暨委員及各院部會代表、九時至九時卅分西南執行部委員暨職員、九時卅分至十時西南政務委員會委員暨秘書處審計處國外貿易委員會長官職員、十時至十時卅分領事團、十時卅分至十一時廣東省黨部暨直屬各級黨部、十一時卅分至十二時廣東省參議會及各縣市自治機關、正午十二時至一時廣東省政府暨各廳局會所廠各機關、下午一時卅分至二時各省市及特別區黨政軍代表、二時至二時卅分廣州特別市黨部暨所屬各級黨部、二時卅分至三時廣州市政府暨各局會各機關、三時至三時卅分西南最高法院廣東高等法院暨所屬、三時卅分至四時廣東財政特派員公署兩廣鹽運使公署暨所屬團隊各海關監督署統稅局禁烟局暨所屬、四時至四時卅分廣東治河委員會兩廣外交特派員公署、四時卅分至五時各鐵路管理局、其他各機關、(廿六日)上午八時至九時國民革命軍第一集團軍總司令部暨直屬廠局處會團營、九時至九時卅分廣東軍事政治學校、九時卅分至十時卅分第一二三軍教導師獨立第一師獨立第一旅警衛旅、十時卅分至十一時卅分艦隊司令部空軍司令部憲兵司令部虎門要塞司令部暨所屬、十一時卅分至十二時國民革命軍第四集團軍總司令部暨所屬、正午十二時至十二時卅分各綏靖委員公署、十二時卅分至一時廣東省會公安局暨所屬、下午一時至二時國立各學校、二時至四時廣東省立各學校、四時至五時私立各學校、(廿七日)上午八時至十一時廣州市立各學校、十一時至十二時卅分農會工會商會及海外華僑團體、十二時卅分至一時婦女團體、下午一時至二時自由職業及其他團體、二時至二時卅分外賓、四時至四時卅分親友及治喪委員會、四時卅分至五時家屬、

昨日各界致祭情形

中常會主席胡漢民先生、以憂傷國事、遽然謝世、舉國同悲、連日中外人士到中山紀念堂謁靈致祭者、絡繹不絕、查昨日爲各界自由致祭胡主席之第五日、雖大雨滂沱、而前往恭祭者亦達二萬餘人、情形極爲悲壯、除西南政務會全體長員、廣州市市轄學校全體教職員及學生代表、廣州特別市黨員、南海縣署職員、廣州大學全體員生、女權運動大同盟全體職員、華僑團體、圖強助產學校全體員生、屠業工會會員等、先後列隊到祭外、其他學校團體及中外人士到祭者、紀不勝紀、茲將各情分誌如次、

政務會

西南政務會全體委員暨各部職員、于昨(十九)日上午十時、在政委會集合、聯赴中山紀念堂公祭胡主席、是日到祭委員有鄒魯、陳濟棠、白崇禧、林雲陔、劉紀文、林翼中、區芳浦、楊熙績、張任民、鄧青陽、黃季陸、及秘書處審計處全體職員百餘人、齊集後、由鄒委員領導行禮、繼由審計處長楊熙績領導秘書審計兩處職員行禮、情形極爲肅穆、致祭既畢、即依次退出禮堂、

市黨員

廣州特別市全市黨員及市轄各級黨部工作人員、於昨日正午十二時各備花圈到市黨部齊集、計到六千餘人、均臂纏黑紗、下午一時由市黨部委員霍廣河劉紀文陸幼剛譚惠泉周棠程岳恩利樹宗徐乙垣麥思敬林樹巍何啓禮李懷霜駱鳴鑾張遠峯李仲仁劉重明林國福梓潘軒曾酒楨伍智梅等率領前赴中山紀念堂、由霍委員領導主祭、行禮如儀、即出堂散隊、時正細雨霏霏、雖衣履盡濕亦所不顧、(全市黨員公祭情形見上圖)

市各校

市轄各中小學校全體教職員及男女學生代表共四千六百餘人、正午十二時齊集市府合署前、冒雨列隊前赴中山紀念堂、一律臂纏黑紗、依照市教育局規定辦法　各執校旗花圈致祭、

胡先生遺囑

余以久病之軀、養痾海外、迭承五全大會敦促力疾言還、方期努力奮鬥、共紓國難、詎料歸國以來、外力日見伸張、抵抗仍無實際、事與願違、憂憤之餘、病益增劇、勢將不起、自維追隨　總理從事革命三十餘年、確信三民主義爲唯一救國主義、而熱察目前情勢、非抗日不能實現民族主義、非推翻獨裁政治不能實現民權主義、非肅清共匪不能實現民生主義、尤盼吾黨忠實同志切實奉行總理遺教、以完成本黨救國之使命、切囑

財孔祭文

財政部長孔祥熙、派顧問唐海安來粵代表致祭胡故主席、情形已誌昨報、茲將孔部長祭文錄下、維中華民國二十五年五月十八日、國民政府財政部部長孔祥熙　謹遣本部顧問唐海安、以香花清酌之奠　代表致祭於我胡主席展堂公之靈曰、毓毓胡公、黨國元良、夙標瑰異、登賢於鄉、東瀛邁德、清政不綱、奮迹革命　天馬騰驤、口瘏身瘁、艱苦備嘗、翊贊黨務、斟酌旂常、義闡一民、目營八方、閎中肆外、開濟堂皇、遭時多難、締造未遑、南部肇建、手挺憲章、老成典範、夾輔中央、自公之歸、朝野所望、凡我耆舊、共仰周行、乃天不弔、生死參商、三年患難、聞耗悲傷、奉公遺照、金玉其相、誦公遺言、憂國心長、嗚呼胡公、黨國棟樑、國難未紓、邦瘁人亡、中外痛悼、雲水蒼蒼、哀哉、尚饗

薄海同悼

胡主席治喪處、日接中外人士唁電、凡百數十通、限于篇幅、未能盡予披露、謹按日擇要彙錄如下、(一)廣州東山延園胡夫人及木蘭女士鑒、驚悉展堂先生逝世、敬致哀悼之同情、胡適、(二)廣州胡夫人淑子禮鑒　驚聞展公仙逝、曷勝哀悼、謹電奉唁、趙恆惕寒、(三)廣州胡主席治喪委員會公鑒、文日雨電內奉悉、已電唁胡公家屬、下旗誌哀、停止娛樂三天矣、此復、邵力子叩、(四)胡主席治喪處轉胡夫人鑒、驚聞展堂先生因病逝世、國步艱難、元勳殞謝、引領南天、愴恒曷既、謹電奉唁、馬占山叩、(五)胡主席治喪委員會轉胡夫人暨木蘭女士禮鑒、驚悉展公殉國、無任震悼、展公倡導抗日　萬衆欽崇、方期懋展新猷、何期遽殆惡耗、讀遺囑外力日見伸張、抵抗仍無實際之語、哀憤何極、惟盼全國一致奮起、仰承先哲抗日遺志、謹電致唁　伏維珍重、蔣光鼐蔡廷楷同叩、(六)廣州胡主席治喪委員會勛鑒、頃奉西南政委會並貴會文電、驚悉胡展堂先生盡瘁邦國、遽隕台星、際茲時局艱危、正賴元老壯猷、共同匡濟、不幸南天柱折、痛失導師、薄海驚悲、兆民雪涕、除遵照即日起下半旗三天、謹誌哀忱外、并經代向胡公家屬、先致唁　爲盼、特電奉復、傅作義叩、(七)胡展堂先生治喪處轉陳夫人及木蘭女士禮鑒、頃聞展堂先生因病逝世、黨失導師、國傾柱石、驪音遠播、寰宇震驚、伏念展堂先生畢生盡瘁、功德在人、尚祈順變節哀、以襄大事、臨電悽愴、莫知所云、劉峙叩、(八)廣州國立中山大學鄒海濱先生煩轉胡展堂先生治喪處惠鑒、展堂先生以至仁至剛之精神、爲黨國奮鬥、數十年如一日、昨聞噩電、至爲傷痛、不禁爲民族前途益深顛危之感　謹掬誠奉唁、王世杰叩、(九)廣州西南政務委員會轉胡夫人暨木蘭女士禮堂　頃接政委會文電　驚聞展堂先生逝世之耗、方國事之蜩螗、大星遽隕、失中流之砥柱　薄海同悲、棟析榱崩、讀禮興梁木之慨　風疾草勁、感舊切人琴之思、專電奉唁、即祈惠察、商震叩、(十)廣州胡主席治喪委員會並轉呈胡夫人木蘭女公子禮鑒、頃接文電、驚悉展堂先生因病棄世、悲痛莫名、蒼昊不仁、奪我元良、南天隕寶、同聲雨泣、痛師資之永失、實黨國之殄瘁、還乞節哀順變、勉襄大事、肅電奉唁、諸祈垂察、蔣鼎文叩、(十一)胡主席治喪處轉胡夫人賜鑒、頃接電音、驚悉展公騎箕、噩耗元老遽逝、薄海同悲、企望雲天、震悼曷極、尚祈勉抑哀思、是所至禱、謹電奉唁、顧祝同叩、(十二)胡主席治喪處鑒並轉胡主席家屬禮鑒、文電驚悉主席逝世、普天同悼、當此國難方殷、黨國頓失領導、哀痛曷極、祈轉其家屬節哀順變、以當大事、而慰先靈　廣西全邊對汎督辦覃連芳叩、(十三)胡主席治喪處轉胡夫人胡小姐禮鑒、驚悉展公噩耗、黨失導師、曷勝震悼、尚望節哀、以當大事、謹電奉唁　關素人叩、(十四)廣州西南政務委員會勛鑒、驚聞展兄逝世、元勛凋謝、黨國何依　瞻望南天、愴然涕下　伏冀同志諸公、同心共濟、以竟遺志　不勝感幸、周震麟元、(十五)胡主席治喪處轉胡夫人禮鑒、驚聞展堂先生逝世、國失柱石、痛悼實深、謹電弔唁、李根源叩、

胡先生遺教

胡先生對民族自力更生的企求

余爲「亞細亞主義者」。同時又爲「抗日之主張者」……余以爲余之主張抗日。正所以體行大亞細亞主義。以繼承孫先生之遺志。任何革命主義。決不能沒有三民主義的民族主義做基礎。大亞細亞主義亦然。否則中國人講大亞細亞主義。僅僅是中國對於日本的投降主義。而日本人講大亞細亞主義。也不過是日本對於中國的侵略主義。我們今日所深懼的是民族意識之含混。是民族情緒之沮喪。簡言之。是民族主義之被遺忘。結果民族淪亡。所謂自力更生。也終於無望。所以我們企求(一)黨和政府要固持孫先生的民族主義之遺教。充分激發國民的民族情緒。繼續領導偉大的民族復興鬥爭運動。(二)國民——尤其青年們。要固持孫先生的民族主義的精神。激發全民的民族意識。迫促政府依從全民族的意志和需要。做更廣大更普遍的民族復興運動。

日本議會中——有聲有色的一幕

齋藤隆夫警策演說
全體閣員俯首
嚴厲質問東京暴變事件
詰首相陸相信念如何?
全場鼓掌間以歔欷

此次日本議會開幕、因議員在院內所發言論、對外不負責任、故比較自由、其中如民政黨議員齋藤隆夫之演說、尤爲有聲有色之一幕、由此可以測知日本政局之推移、茲逐譯日文報紙所載如下、

日本衆議院于七日會議中、民政黨議員齋藤隆夫登壇、對廣田內閣革新政策之內容作具體檢討、謂「現在倡道昭和維新而不解革新之內容者滔滔皆是、」而對無任所大臣設置論及學制改革問題、質問政府所抱之意見、繼復陳述司法制度之改革問題、最後乃進而質問二二六事件云、「事件之由來、雖有種種社會原因、但其原因之一、實由於軍人之干與政治運動、」並引用勅諭憲法義解與海陸軍刑法、闡明禁止軍人作政治運動之法理、繼謂「青年將校之態度、雖具熱誠、惜其思想單純、年少無知、缺乏社會訓練、此實此次事件之萌芽、陸相所見如何、」後復嘆及司法權發動之不充分、而高呼軍部根本應刷新、希望陸相寺內有斷然之處置、渠復進而詰責組閣當時軍部所取之態度、博得滿場之鼓掌、院中頓呈緊張情景、且有歔欷之聲、全體閣員爲之俯首無顏、齋藤降壇後、廣田即登壇答辯、陳述政府在各方面將作適當改革之決心。并謂「國際情勢之現狀、不如齋藤君所云之和平狀態而爲武裝和平狀態、故須由與之相對應之國策之必要」、繼由陸相寺內登壇、表明在憲法上禁止軍人作政治行動、實與齋藤同感、繼由笠井重治登壇、劈頭即質問「廣田首相爲二二六事件之責任者、現竟有後繼內閣之首相、其信念如何」、並高呼言論自由、責難馬場財政之不徹底、及外交之無政策、最後謂「肅軍決非僅依人事異動而可解決者、陸相之方針如何」、廣田乃登壇答稱「本人對二二六事件痛感責任而提出辭表、後內拜受大命、又深感責任之重大、故不能不就此重任、以報君恩於萬一」、有田亦登壇答稱、「中日關係、中國方面似尚無解決此問題之充分決意」、繼由兒玉右二提出質問云、「廣田前任外相之時、曾聲明在其任中無戰事發生、此言不過分乎」、廣田答稱、「對俄國交問題、余意與其斷絕國交、以期根除赤化思想、不如使兩國親善、以絕禍根」云云、

惠愛中路小馬站前
新華戲院
西濠二馬路
中華戲院
今天同映　火速定座

四十年來家國，三千里地山河，鳳閣龍樓連霄漢，瓊枝玉樹作烟蘿，幾曾識干戈，一旦歸為臣虜，沈腰潘鬢銷磨！最是倉皇辭廟日，教坊猶奏別離歌，揮淚對宮娥！

以古較今、彷彿似之、以片中之青島、較之今日華北、亦彷彿似之

去年今日此門中！人面桃花相映紅！人面不知何處去！桃花依舊笑春風！

勢必擠擁　務請提前購券
（新華）日由十二點九公餘場五點三夜由七點半起
（中華）日由十一點三公餘場四點九夜由七時起影

遺老家庭衰亡錄 ● 今桃花源變遷史

張石川導演　洪深編劇　旭升

胡蝶　王獻齋　舒繡文　高占非　敏　龔稼農・徐莘園　主演

全部對白有聲鉅片　明星影片公司出品

亂離後—故園春
刼後桃花今猶在・
物是人非事事休

園庭易主
愛人遠去
老父失踪
慈母衰老
哀感悱惻
達于極點
凄艷纏綿
無以復加
鐵石心腸
為之感動
多帶手帕
揩抹眼淚

南關
即日獨家重映和樂粵語倫理鉅片

舞台成功編劇家
南海十三郎編導
兒女債

償不清的兒女債！
片片碎的父母心！

聘請明星中之明星！
林坤山　林雪蝶　吳楚帆　黃曼梨　林妹妹　葉夢鵑　謝益之　潘素茹　大口何　巢非非
成此傑作中之傑作！

一身父母恩！半生兒女債！父母恩未償！又還兒女債！
明地的家庭幸福，暗地的精神痛苦，值得欣羨！難對人言！
不厭百回看的鉅片，徇觀衆要求重映，但祗映一天，勿再錯過！

意指英以達姆彈售阿　英外相宣言駁斥
意軍在阿京任意搜捕外僑

（十九日倫敦電）路透息、英外相艾登、今日在下院詳述意當局指英商行、以達姆達姆鎗彈及炸彈、供給阿國事、外相對此、作切實之否認、下院初皆寂然聽外相之言論、迨外相述畢、衆多表示強烈之憤慨、外相承認意兵數人、或為達姆達姆鎗彈所斃、但此彈乃大游獵家在戰事發作時、離境而未及携走者、並非由英商行供給、自意阿開戰後、英政府從未發給此項鎗彈之出口護照、意使竟以英籍波蘭人洛貝士揑造之消息、構造証據、指英商行曾以此項鎗彈、供給阿國、該洛貝士其人、曾携假造之埃及銀行介紹函、至巴特商行、取得鎗彈樣品、內有七點九軟鉛打臘彈、稍携自阿京致倫敦阿使署、証明此項鎗彈、乃英國所製、旋改名謁見阿使、願以大批軍械與子彈、供給阿政府、以易讓與權、並聞該使作函、許其購辦此項物品、開列一頗長之貨名單、內有軟頭鎗彈三百萬發、據該使聲稱、渠并未予以允准此類函件　今意國各報攝影製版、載　報中、其實英商行絕未售出軟頭鎗彈、英政府已通告意使署、倘用此種不名譽之人、實不能有助於兩國友好邦交之維持、意政府後乃撤回其致國聯關於該問題之牒文云、

（十九日吉布的電）路透息、今日據狄那達瓦息、英救護隊司令官龐納為瘋犬吠噬、擬赴阿京醫治、為意軍當局阻其登上吉布的之火車、旋加以逮捕、現恐龐氏因此躭擱、生命可危、同時阿京消息、意軍見任意搜外國使署　搜捕外僑、英使署幸有印衛隊、得維持其戒嚴　意軍曾命印兵、行法西斯敬禮、印兵拒絕之、第一批由阿京逐出之人、今晨已由火車載抵此間、內有意軍事當局、指為犯有間諜罪法軍員四人、聞尚有歐人多人、將遭驅逐、

粵漢路定期試車
鐵張參加以昭隆重

（十八日長沙電）粵漢鐵路試車、十五日因故未舉行、改六月一日試車、張公權電湘、屆時偕中央委員及英庚款委員等來湘參加、以昭隆重、

會計考試展期說

（十九日南京電）審計部考選會商辦之會計審計人員、及建設人員、建築工程科、臨時考試、聞因籌備不及、有將由原則擬定之七月十五日、展期至八月十五日舉行說、惟報名期、本月下旬、即可開始、

蒙藏會派員　調查平市喇嘛寺

（十九日南京電）蒙藏委會、以平市喇嘛寺廟林立、建築雄偉、惟以年久失修、乏人管理、致破殘荒廢、古物古蹟　隨之湮沒、該會近將派康作孳、前往實際調查、康已離京赴平、將以調查結果、擬具整理方案、從事整理、

古物抵京後　京積極籌備展覽

（十九日南京電）參加倫敦藝展古物抵京後、該項展品、南京展覽會現正積極布置會場、古物已預定五日開箱、屆時將由教部故宮博物院派員到場監視、古物開箱後、即開始陳列、將書畫兩室、陳列銅瓷器、及繪繡玉器景泰藍剔紅等件、定下月一日開始展覽、

班禪已赴拉卜楞
誦經宣化後始回藏

（十四日南京電）蒙藏委會接蘭州電、班禪十八日由塔爾寺赴拉卜楞、隨員及儀仗隊隨同護送　惟以行裝繁重、又値融雪期、道路泥濘　騾馬行走困難　須一月左右、始可到達、班禪在拉卜楞誦經宣化後、再定回藏日期、

南美洲小國　玻利維亞起革命
衛戍司令組新政府

（十八日智利京城電）哈瓦斯息、玻利維亞發生革命、沙尚諾S.epano總統所領導之政府、已被推翻、而由衛戍司令白斯中校　組織政府、

胡佛不參加大選

（十八日芝加哥電）路透息、美前總統胡佛、已切實宣稱不參加下屆總統選舉競爭、今日已正式發表　文、聲明謝絕為共和黨候補總統

修改盟約問題　英內部意見不一
因自治領遍佈世界

（十八日倫敦電）哈瓦斯息　政界人士、對於修改國聯盟約一項問題　衆說紛紛　莫衷一是、其中最盛行一說、係將世界分為若干區域、各會員國所負義務、以其所屬之區域為限、惟一般人以為英國各自治領、遍佈世界、與其母國之關係、又極密切、將如何劃分區域、實　難遒云、

國府命令

（十九日南京專電）國府十九日令、（一）駐瑞士國兼挪威國特命全權公使諸昌年、另候任用、諸應免本兼各職、此令、（二）任命王景岐為中華民國駐瑞國兼駐挪威國特命全權公使、此令、（三）任命竺可楨為國立浙大校長、此令、（四）任命郭則范署駐法大使館參事、此令、

美考古學家　對華之觀感
中國各項建設近年突飛孟晉　日本民窮財盡侵華終必失敗

前在中國三十餘年現新任美洲都朗度大學考古學教授之維爾博士、最近在加拿大俱樂部宴會席上演講、題為「中國之近狀」、據稱中國地大物博、文化淵深、約計有人民五百兆、佔世界人口四份之一、此為世界所共知、照中國政府統計報告、每年出生人民計達二千一百萬人、雖年中發生旱災饑荒、然亦不能將人數減少、至中國之社會政治經濟教育工業等項建設、近數年來、進步極速、在現政府指導之下、對于統一及復興國家、將來定有達目的之　日、現中國施行農村合作社、統計成立已有二萬處、預料於十五年後、將增至十萬處、查該項組織、係促進農民生產及購買能力、

政府近年努力剿共、不久可告肅清、至日本侵佔東三省及蒙古、耗費國家財力、致令民窮財盡、此種侵畧政策、定必終歸失敗、維博士又云、蘇俄及滿洲蒙古等邊界、約有　千里、對於巡邏保護工作、殊感困難、故日俄戰爭、相信年內未必爆發云、

政會二二四次會議
追認胡主席治喪委員會各委員　廣西省府委員黃榮華辭職照准

西南政務委員會昨（十九）日開第二二四次政務會議、出席委員陳濟棠劉蘆隱劉紀文林翼中麥煥章李曉生黃季陸白崇禧張任民林雲陔區芳浦鄧青陽、列席者中央執行委員會西南執行部秘書長劉紀文、兩廣外交特派員甘介侯、主席陳濟棠、紀錄譚漢楊宗炯、曾綿澤　甲、

報告事項

（一）本會秘書處簽呈、准廣東省政府函、為接行政院行知、教育部提請、請令飭全國公私立各級學校設置免費及公費學額、以獎進品學兼優無力就學之學生案　經決議通過、抄發原提案、請轉陳過處、請察核簽一件（二）准廣東省政府呈、據民政廳呈、為各被縮併之區鄉鎮、調解委員、應如何選任、尚未明白規定、茲特擬定臨時變通辦法、凡各縣縮編辦法、呈奉核准後、所屬區鄉鎮調解委員、除該區鄉鎮未被編併者仍准暫行照舊供職外、其被縮併後之新編區鄉鎮調解委員、應由縣暫就各被縮併區鄉鎮之現任調解委員及候補當選人中、按照法定名額、遴選充任等情、除分准備案外、理合呈報察核備案呈件、（決議）准備案、（三）本會秘書處函、為准胡主席治喪委員會函請派定日夜輪值守靈人員、經由處擬具輪值表、陳奉常務委員核批照辦、抄同原表函請轉陳等由、請察核簽一件、（決議）依執行部所定輪值表辦理、（四）本會秘書處簽呈、准胡主席治喪委員會函、為本會第二次常務會議決議公祭日鳴炮及誌哀儀式一案、函請轉陳核定、並分別飭遵等由、請察核簽一件、（決議）照辦、（五）本會秘書處簽呈、准胡主席治喪委員會函、為本會第二次會議、決議加推李海雲黃明堂謝英伯徐維揚鄧慕韓為本會委員、希轉陳追認等由、請察核簽　件、又本會秘書處簽呈、准胡主席治喪委員會函、為本會第一次常務會議、決議加推彭卓任霍廣河何犖譚惠泉陸匡文利樹宗為本會委員、函請轉陳追認等由、請察核簽一件、又本會秘書處簽呈、准胡主席治喪委員會函、為本會第二次常務會議決議加推陳肇何世楨王季沖劉蠣蘇無涯施正甫陳廷璠楊思義蔣景瑞張蘊良楊恩公等十二人為本會委員、函請轉陳追認等由、請察核簽一件、又本會秘書處簽呈、准胡主席治喪委員會函、為本會第二次常會議決議加推陳肇祺何克夫為本會委員、函請轉陳等由、請察核簽一件、（決議）追認、乙、

討論事項

（一）第一集團軍總司令部呈報二十五年四月十六日起至卅日止、任免升調少校以上人員吳德洋等三十八員姓名表、請察核案、（決議）照加委、（二）廣西省政府電、為迭據本府委員黃榮華先後呈稱、宿疾復發、難勝繁劇、堅請轉呈准予辭去本府委員職等情、理合電請核示案、（決議）照准、

唐海安昨謁各當道　商改革幣制及緝私問題
據談各事大體商洽就緒　在廣州將有一個月勾留

財政部長孔祥熙、為會商改革粵省幣制及南北聯絡緝私諸問題、特派江海關監督唐海安來粵、藉與本省當局接洽一切、查唐氏已於十八日抵省、即午由農林局長馮鋭導往中山紀念堂代表孔部長致祭胡故主席、下午二時分謁陳總司令、林主席、區廳長、沈行長、陳運使、范副處長等暨各長官、商談一切、是晚馮在私邸設筵宴敍、並邀省府委員胡繼賢、省營産物經理處經理陳元瑛、軍墾經理事務所經理江茂森、廣州地方法院院長陳達材、省銀行行長沈載和、市立銀行行長陳仲璧等作陪、席間對于改革幣制問題　畧有討論、聞唐氏此次抵省、關於幣制及緝私兩問題、大致均已商洽就緒、唐氏奉孔部長電飭留粵、以便隨時就商各項要務、故短期內暫不北返、惟因私事須返原籍料理、特於昨十九日四時許乘輪赴港、轉赴中山、三數日後仍返駐廣州、

唐氏談片

當唐氏離省前、記者曾與晤談　切、據稱、此次奉命來粵、有二任務、一為接洽改革幣制問題、一為會商加緊緝私工作、自到省後、節經先後謁晤陳總司令林主席各長官、道達一切、商洽結果、關于改革幣制問題、陳總司令林主席等業已大致表示贊同、至將來如何實行、則以事關重大、須俟詳細商権後始能決定、故擬于短期內召集各專家開會討論一切、屆時孔部長當再派員來協助、一俟商妥適當辦法、即可付諸施行、至加緊緝私問題、現粵省對于緝私工作、業已嚴厲執行、頗著成效、即汕頭方面、還來走私之風亦已大戢、相信依此辦法做去、私運日遏、稅收自裕、余到省後、曾訪晤范副處長展鵬商談一切、結果甚為圓滿、現因事赴港一行、三數日後即回省繼續與各當局商洽各項要務、北返之期、當在一月後云、

社論

一中央鞏固法幣的新辦法

梁明致

昨天報載，財政部長孔祥熙於十七晚公佈關於鞏固中央的法幣的辦法三項：（1）是規定金銀及外滙做法幣的準備金，且特別聲明，白銀的準備全少要佔法幣總發行額的百分之二十五；（2）是擬鑄造半元一元的銀幣；（3）是特別聲明「現金準備業已籌得鉅欵，金與外滙均將充分增加」。由第一，三兩項我們可以知道有價証券已非如前可用爲紙幣的準備金了，中美的貨幣談判已有相當的成功了。惟擬鑄比原來大洋減低成色的銀虛幣究是何種作用，似頗難明瞭。孔氏說是「爲便利商民起見」，然紙幣豈不更爲便利？若說紙幣太虛，銀虛幣之虛的程度較紙幣少，然今天的中國人大抵已經慣用了紙幣（尤以在通商口岸的人爲然）。恐怕不見得很注意這「五十步笑百步」的差別。孔氏說「硬幣有耐久性」的解釋，其理由也不十分充足，好像這是他一時應付外界批評的搪塞語。使人懷疑到幕後還另有原因。他不憚煩的詳細解釋虛幣的價值與虛幣內含的實值沒有關係，這是我們可以承認的；然謂忽然加發銀虛幣，不會影響通貨的價值，（如果發行量是很大的話），那是我們不能承認的，因爲加發一元銀虛幣也就等於加發一元法幣，所不同的不過物質與形式，這或許可使一般人不會發生通貨膨脹的恐慌。那末，也就不失爲有心理上的作用了。

還有一點，何以忽然將用在工業上的白銀數量的限制取消？新辦法的主旨似乎在增加準備金之黃金與外滙的部份，而減少白銀的部份。然從鑄銀虛幣與取消此項限制來看，又顯然是想增加白銀的用途。或說是想減少白銀的貨幣用途而增加其工業的用途。然做準備金是貨幣的用途，做虛幣也是貨幣的用途，何以一則減少，一則增加？假使真有改變用途的用意，然試問：爲什麼？上海金融界認到這是美國借欵與中國的條件。然美國何以出此？唯一的解釋是想維持銀的價格，因爲美國也是一個白銀大生產者，如果中國只是換銀爲金，那銀就要失去一個大用途，而至降低價值了。這種推測是對不對，將來事態的演進必然會披露出來給我們看的。

總之，中央這次的措置不外增加管理貨幣的能力，而使法幣對外的價值日趨穩定，至對于已有的幣制並沒有根本的改變。這是我們要認識清楚的。

中美白銀會議結果
美政府允購我國大批白銀
英報批評財孔宣言謂爲複本位勝利
法人觀察我幣制將不受美英日牽制

（十八日華盛頓電）路透息、美財長摩根索、今日宣稱、美政府已允購中國大批白銀、予以美元滙兌，俾助中國穩定其通貨云、摩氏不欲宣佈美國所將收買之數量、但將照每月世界平均價格付值、並表示中美間白銀會議、現已結束、同時摩氏又表示、國際貨幣安定事任何外國、儘可前來談判、其言曰、中國財部代表與吾人近交換意見、完全而坦直、余信欲增進國家貨幣之內部安定、而因此以成立更大的國際安定、其唯一方法、厥在作與此同樣之交換意見耳、但摩氏並不主張此時舉行國際會議、摩容關于此事之問話、謂渠甯願分別與各國商洽云、

◇一英報評論一◇

（十九日倫敦電）路透息、此間對於中國財長孔祥熙之整理金融及貨幣計劃、異常注意、對於中國見時所存之黃金及外滙數目、無從探悉、但一般人相信數量極鉅、此間所有金融評論家繼續在各報發表論文、對孔氏報告、及美決定向中國購買白銀、均認爲適當、倫敦晨報謂中國此舉、可以協助穩定中國貨幣、同時減低美國所存黃金數量、使美國可以減少所需購買白銀之數目、每日電報謂此辦法發表後、將來銀價必漲、中國以前嘗屢吃虧、此次必須慎重、倫敦金融時報、謂中國此項決議、實爲貨幣複本位之勝利、中國政府自從去年脫離白銀本位後、即加入金磅集團、以金磅爲貨幣本位、今與美協定、脫離集團、黃金與銀、同爲法幣準備金、將來中國貨幣狀況更佳云、

◇一法人觀察一◇

（十八日巴黎電）哈瓦斯息、此間金融界人士、對於中國政府在幣制上、新採措置、至感興趣、并均以爲中國財長孔祥熙之所設施、其目的係在增強該國幣制之獨立狀態、俾不受美元英磅或日圓之牽制、且規定現金準備部分、並以金銀及外滙充之、內白銀準備最低限度應佔發行總額百分之廿五、而外滙與金存貨則當充分準備、此固爲強固之基礎、然仍屬一種統制之準備耳、金融界人士、現并企待華盛頓方面中美兩國談判結果正式發表、蓋以中國措置成功與否、端以此項談判有何結果爲斷故也、

◇一美存銀額一◇

（十九日華盛頓電）路透息、據財部最近估計、美國所存銀額、現僅及金額百分之二零點七、查本年一月中旬之統計、美全國金額、由百分之二二至二三、足徵在過去數月內、財部之履行購銀案、不獨未有進步、反有減色、五月十四日、美國存銀值廿一萬四千萬元、存金值一千二百萬元、

華北走私形勢愈嚴重

◇一日軍通牒一◇

（十九日天津電）華北局勢、現極緊張、日軍曾致牒冀察政委會、要求解除秦皇島緝私隊武裝、聲言冀察政會如不立即遵行、則日本將自起而解除之、查該緝私隊曾截獲大幫私貨、爲日人及朝鮮人所有者、因此招日軍之忌、又聞、冀察委會已與日軍簽訂議定書、議定書內容、尚未探知、（十九日天津電）津海關連日與北甯路商洽、關員登車執行緝私職務路警協助問題、北甯路局允予攷慮後答復、雙方定日內繼續談商、

◇一中央應付一◇

（十九日南京電）路透息、中央對華北走私問題、仍極焦慮、當局連日會議、礎商應付辦法、財部昨晚佈告、凡有向政府報告走私之線人、可獲緝獲私貨後拍賣價値百分之四十、以示政府酬答線人之意、（十九日南京電）外部發言人昨晚語記者、塘沽休戰協定、絕未規定日本可干涉中國海關在河北之緝私工作、謂該協定完全係一軍事協定、并無政治條件、日人實不能藉口該約、而阻止海關行使緝私職權、

◇一英方討論一◇

（十八日倫敦電）哈瓦斯息、中國北部走私之風、迅速擴大、不獨正當貿易大受影响、即中國關稅收入、亦將爲之減少、而妨碍美國之債權、國會保守黨外交委員會亞洲中國問題小組委員會、已定今明日在下院開會、就此問題、加以討論、（十九日南京電）魯海菸實業公司以私貨充斥、影響國產、呈經魯省府、轉咨財部、請嚴禁購私貨、并嚴查走私、

◇一日仍延宕一◇

（十九日東京電）有田十七日得若杉駐華代辦轉到我外部抗議、日軍部庇縱浪人、在華北走私全文、有田今日召集外務省幹部人員、會商對策、決定仍取延宕手段、暫不答覆、由川樾到任、復與張羣面洽、以避覆文措詞困難、（東京電）有田昨日召見川樾、促即赴任、川樾定一二日內將私事摒擋就緒後、即赴神戶候輪赴滬、

我任國聯理事
英國反對說
路透社謂完全不確

（十九日日內瓦電）路透社息、此間對中國方面、宣傳謂英國反對中國要求任國聯行政院理事、極爲詫異、路透記者由可靠方面探悉、外傳英代表斯賽爾爵士反對中國、完全不確、謂英國代表於四月廿七日國聯討論理事問題案、英代表在議席且會贊助中國在國聯行政院佔理事一席、

世運會政府代表
戴季陶出國
王正廷赴美轉德

（十九日上海電）出席世運會我國代表戴季陶、偕隨員丁景淵、駐德大使館參贊譚伯僧、十九晚登那愛斯奴號輪、廿日黎明起碇出國、（十九日上海電）路透息、王正廷今日偕其夫人、乘柯立芝總統輪放洋、赴美參加國際扶輪會會議、王氏將由美赴德、代表中國、參加世界運動大會、

◇一戴氏談話一◇

（十九日上海電）戴季陶十九日晚於輪次語記者、謂此行逕赴馬賽登岸、將赴法、比、瑞士等國一遊、然後赴柏林、轉往德國各大城市考察、繼往北歐各國遊覽、再行返德、參加世運後、擬往南歐各國一行云、

中法商議修正
滇越路合同
基於平等互惠原則

（十九日南京電）中法滇越鐵路合同係光緒廿九年所訂合同、內容至爲不平等、有損我國利益至鉅、鐵部特於去年派代表張慰慈往滇、與法方商議修正、經數月努力、始將修正合同草案議定、刻已由外鐵兩部會呈政院、十八日提出院會通過、即呈中政委會審核、據探悉此次修正合同章程、係基于平等互惠原則、且與中法兩國友誼及商務、均有莫大裨益、其改善之點、大約爲（一）鐵路公司應增派中國顧問一人、該公司及滇省府之聯絡、（二）路警經費一部份、由鐵路公司負担、（三）每年鐵路公司應撥欵若干、爲中國職工教育之用、（四）免稅僅限於路用物品、其他概完稅等項、該合同俟中政委會通過後、即由中法兩方、在京正式簽字、大約可無須經過換文手續、

海軍問題現勢
美參院批准海約
英增驅逐艦總噸位至廿萬噸

（十九日華盛頓電）路透息、參院今日批准倫敦海軍條約、反對者、僅小部份耳、反對者、因此約盡屬空泛、爲對美國無益之條約、同時英國已向國務院詢問、其對于英國擬增厚驅逐艦與潛艇力量之意見、據消息靈通者言、此種請求、僅爲一種表示客氣之姿勢、因倫敦海軍條約簽字國、于非簽約國建造軍艦、危及其國家安全時、儘可增厚其艦隊力量、無須獲取他國之同意也、聞美國將向日本徵求態度、爲關鍵者、一如倫敦協定本身之繫於日本之建艦程序也、

意見、查英國現提議、欲將其驅逐艦力量、由條約所規定之十五萬噸增至十九萬噸、其理由爲非簽約國、已大增其噸數、國務院、刻正與海軍當局商權、俾草擬覆文、但此時對英國提議、不欲加以批評、

（十八日倫敦電）哈瓦斯息、按照一九三零年、倫敦海約、規定英國僅許置有驅逐艦十五萬噸、目前英國此類軍艦總噸位、爲廿萬噸左右、惟其中已有多艘、年齡屆滿、不能應用、英國政府、頃向倫敦海約其他簽字國、及法意兩國、提出照會、謂擬將現有驅逐艦二十萬噸之數額、維持其十九萬噸、並謂他國若不添造驅逐艦與潛水艇、則英國即決定接受其十五萬噸限約之約束、此固英國人所主張者云、按英國此項照會、實係要求將各驅逐艦中年齡屆滿、理應銷毀者、仍予保持、此在海軍界方面、亦謂英國亦無在噸位限額外、建造新驅逐艦之意云、

蘭州昨晨地震

（十九日蘭州電）蘭垣十九日晨六時卅九分地震、震動方向、似係由南而北、約十餘秒鐘即止、

◇一英俄談判一◇

據倫敦路透社外交通訊、英俄所進行之海軍談判甚順利、足爲談判進行阻碍者、厥爲不造艦噸數（八千噸至二萬噸間、爲不造艦噸數）一款耳、其正式談判、似即可於本週內開始、關於俄擬要求在波羅的海、組織與德國同等之艦隊傳說、現爲倫敦官方所否認、据官方表示、英俄海軍談判目標、不涉及數量限制問題、其唯乃在本倫敦協定、以建立英俄間關於質的限制之協定、及交換建艦程序而已云、至量的限制問題、實以日本之

新任日軍司令
田代昨抵津
宋哲元不前往赴宴

（十九日天津電）路透息、新任華北日戍軍司令田代、今日午後、可由日本抵此、將由塘沽乘小輪、至此間日租界登岸、屆時將鳴禮砲十九響、蓋以該部司令爲日皇直接任命者也、（十九日北平電）透路息、卸任華北日戍軍司令多田、昨夜由津抵此、與中日官員辭別、茲定廿二日由津京路返國、就師團長新職、（十九日北平電）陳中孚、王揖唐、十九日午十一時卅八分、由津來平、陳在站語記者、余來平、係料理外委會事宜、田代十九日下午可抵津、定廿日宴中外要人、宋不擬前往參加、蕭振瀛定廿一日來平、

政院二六三次例會
國大選舉迅籌辦
京滬線訂罰則預防路員扶同走私
吳國楨任漢市長胡嘉詒任黔建長

（十九日南京電）政院十九日晨、開第二六三次例會、出席蔣中正、蔣作賓、黃慕松、陳樹人、陳紹寬、劉瑞恆、孔祥熙、王世杰、張嘉璈、吳鼎昌、張華、列席彭學沛、蔣廷黻、秦汾、翁文灝、主席院長、

◇一報告事項一◇

（一）院長報告、查國民大會組織法暨國民大會代表選舉法、業奉國府明令公布、所有國民大會選舉事宜、已由院分行內部、迅速籌辦案、

◇一討論事項一◇

（一）外張、鐵張、會同呈報、中法修正滇越鐵路合同章程會議情形、並抄呈簽換各件請鑒核示遵案、決議、通過、送中政會、（二）實吳提請、修正民法第十九條、及公司法第一百十五條、擬具修正案、暨施行程序步驟三項、請公決案、決議、修正、通過、各立院、（三）財孔、鐵張、呈請津浦鐵路英德借欵基金保管委會員組織規程、第二項、持券人代表名額、增加一人、請鑒核予以修正案、決議、通過、送中政會、（四）中國學術團體聯合會所籌備委員會、呈請補助建築費案、決議、交教部酌予補助、（三）內、軍、財、實、教、交、鐵七部衛署、振委會、報告審查廿省念五年度、歲入歲出概算書一案意見、請鑒核案、決議、照審查意見通過、（六）國府交議、冀省廿三年度地方普通歲入歲出總預算書案、決議、通過、咨立院、（七）國府交議、甯夏省廿四年度地方普通歲入歲出總預算書案、決議、通過、咨立院、（八）鐵張提議、查華北運私、日益充斥、近且波及南方、京滬路線、爲預防路員、有扶同徇私情事、似應援照嚴禁販運烈性毒品辦法、特訂專條、嚴定罰則、以懲貪汚、而防私運案、決議、通過、由政務處、會同鐵部、迅擬罰則呈核、

◇一任免事項一◇

（一）院長提議、任羅君強、鄭道儒、爲本院簡任秘書案、決議、過通、（二）決議、黔省委兼建廳長諶湛溪另任、應予免職、任胡嘉詒爲該省省委、兼建廳長、（三）教長王、呈請任命胡庶華爲川省立重慶大學校長案、決議、通過、（四）院長提議、國立北平故宮博物院、第一屆理事王正廷、蔣廷黻、函請辭職、擬予照准、遺缺擬以劉哲、秦德純繼任案、決議、通過、（五）院長提議、川省第十區行政專員陳志學、調任第一區行政專員、議決、通過、（六）鄂主席楊永泰、呈請任吳國楨爲漢市長案、決議、通過、（七）軍委會函請、任高雙成爲陸軍第八十六師師長案、決議、通過、（八）軍委會函、陸軍第十九師步兵第五十六旅旅長鄧席驥、因病辭職、擬請照准、遺缺請以該師參謀長負素符調充案、決議、通過、（九）軍委會函、陸軍第十師參謀長楊文璉　另有任用、請予免職、遺缺請以陸軍步兵上校田西原充任案、決議、通過、（十）軍委會函、陸軍第卅四師參謀處長韓熔亭、玩忽職務、請予免職案、決議、通過、

司法院發表
票據法疑義解釋

（十九日南京電）司法院解釋票據法各疑義、（一）票據法第九十條所擬、（不於八六條所言期限內爲通知者）不問其在期間外、爲通知與否皆包含之、（二）不依票據法一二八條所製期限補行請求作成拒絕証書者、不問其以後、請求作成與否、對於發票人、均不喪失追索權、（三）依票據法施行法第　條二項之規定、票據人發行、在該法施行、如非依票據法之規定、不生票據效力、最高院一八年上字二四五一號判例、則僅係就票據法施行前、所登行與匯票本票支票性質相同之票據而爲之判決、對於票據法施行法、施行後、依票據法所發行之票據、自不適用、

英閣討論
應否撤制裁
視法新閣態度爲斷

（十九日倫敦電）哈瓦斯息、內閣今晨舉行閣議、曾將現行制裁辦法、應否撤消一項問題、提出討論、關於此事、英國所可採取之決議、大部份當以法國未來內閣之態度爲斷、在法國新內閣成立之前、英國內閣對此問題、自當開會數次、從長研究、然後始可決定訓令、授予外相艾登、出席國聯行政院下月十六日之非席會議、但據要津方面聲稱、屆時英國對于撤銷制裁之議、當惟行政院大多數理事國之馬首是瞻、而不擬率先提出、惟如各該理事國、均主撤銷制裁之後、應如何着手、始可使國聯見行各項原則、不受妨害、則英國不得當向各會員國周咨博採、俾克明瞭意見、以資籌劃、據傳聞前外相賀爾不久當重入內閣、此說甚囂塵上、惟內閣對于賀爾出處問題、本日並未討論及之、

德邀英閣員
訪德再解釋
關於英對德之徵詢
英派掌璽大臣前往

（十九日倫敦電）哈瓦斯息、內閣今晨開會時、首由外相艾登、將就國聯行政院、屆會議情形、及前往巴黎與法國未來總理勃魯姆會談經過、提出報告、并謂觀於談話情形、英法兩國今後可再切實合作、此外、艾登又將英國駐德大使斐浦士與德國希特勒會晤結果報告、對傳聞希特勒會告斐浦士謂英國問題表中有數點不甚明瞭、請英國派遣負責閣員、前來柏林加以說明、關于此層、外部方面、以爲此際尤由尋常外交途徑、與德交換意見、若果派遣閣員赴德之舉、確仍有益、則政府始當實踐前議、而派遣掌璽大臣哈立法克斯前往柏林也云云、

冀派周春濤駐平
隨時向宋請示省政

（十九日北平電）冀省府因宋哲元常川駐平、關於各項省政、有隨時請示之必要、故特派周春濤駐平接洽一切

實部擬會同七省
組西北林務委會

（十九日南京電）實部爲發展西北林務、茲將擬具西北造林計劃、擬會同陝、甘、青、川、甯、綏、新、七省、合組一西北林務委會、主持進行一切、計分三期舉辦、自廿五年度開始、期於六年完成、該部現正向七省徵詢意見中、俟研究決定、即呈政院鑒核、俟核准、約七月、即可開始進行、

祁門名產
紅茶謀遵陸直運
減縮時間增加出口

（十九日南京電）紅茶素負盛名、每年運銷海外、爲値甚鉅、經委會實部、均迭經指示技術改進、使出口增加、惟運輸向由水道、經鄱陽湖轉潯運滬、每値天雨、輒生阻碍、茲鐵部爲便利運輸計、請改由京贛路、淮江南鐵路公司、直接運輸、自本月起、以兩月爲限、路線規定公路方面、自祁門至宣城、不換車、再由公司備貨車、直運滬、轉分銷海外、

廣九快車

五月一日起

增加快車速率 新訂行車時刻 快車加停平湖一站

兩點五十五分鐘即抵港

五月一日起 新訂快車時刻

往港	由大沙頭開	到九龍
飛鷹快車	上午八點十五分	上午十一點一十分
中午快車	中午一點十分	下午四點二十分
飛龍快車	下午四點五十分	下午七點四十五分

來省	由九龍開	到大沙頭
飛箭快車	上午八點二十分	上午十一點廿五分
中午快車	中午十二點卅五分	下午三點五十五分
飛星快車	下午五點零五分	下午八點正

欲知快車中途到停各站時刻請函向車務處取閱詳表

粵漢鐵路南段管理局行車時刻廣告

南段幹線

（一）黃沙至樂昌　樂昌至黃沙　旅客快車　（上午）柒點肆拾伍分　柒點開　（下午）肆點伍拾伍分　肆點到

（二）黃沙至韶州　韶州至黃沙　客貨列車　（上午）捌點拾伍分　陸點叁拾分開　（下午）肆點肆拾分　叁點零伍分到

（三）黃沙至英德　英德至黃沙　客貨列車　（上午）拾壹點卅伍分　柒點貳拾分開　（下午）伍點　拾貳點伍十五分到

（四）黃沙至源潭　源潭至黃沙　客貨列車　（下午）叁點叁拾分　（上午）柒點壹拾分開　（下午）陸點　（上午）拾點到

（五）韶州至樂昌　樂昌至韶州　客貨列車　（上午）捌點叁拾分　（下午）叁點開　（上午）玖點伍拾伍分　（下午）肆點叁拾分到

上下行旅客快車祇停西村新街銀盞源潭琶江連江英德大坑口馬壩韶州各大站

廣三支線

（駁輪）

西濠口開　上午陸點叁拾分　柒點叁拾分　捌點叁拾分　玖點伍拾分　拾壹點叁拾分　下午拾貳點十五分　壹點叁拾分　貳點拾分　叁點　叁點肆拾分　肆點叁拾分　伍點叁拾分　捌點叁拾分

黃沙開　上午陸點貳拾分　陸點肆拾伍分　柒點肆拾伍分　捌點拾分　捌點肆拾伍分　拾點零伍分　拾點叁拾分　拾壹點拾分　拾壹點肆拾五分　下午拾貳點卅分　壹點拾分　壹點肆拾伍分　貳點貳拾伍分　叁點拾伍分　叁點伍拾伍分　肆點肆拾伍分　伍點肆拾伍分　捌點肆拾伍分

（火車）

石圍塘開　上午柒點　★捌點　玖點　★拾點貳拾分　下午拾貳點　★十二點肆十五分　貳點　★貳點肆拾分　★肆點拾分　伍點　★陸點　★玖點

佛山至省城開　上午陸點廿伍分　柒點肆拾壹分　玖點零伍分　拾點肆拾壹分　拾壹點叁拾分　下午十二點肆十二分　壹點叁拾伍分　叁點貳拾分　叁點肆拾壹分　伍點　伍點肆拾壹分　玖點肆拾分

三水站開　上午陸點叁拾分　玖點叁拾分　拾壹點廿伍分　下午貳點叁拾分　肆點貳拾伍分

注意有★符號者該次列車係開到佛山站止

上海 良友圖書印刷有限公司

中國新文學大系

新聞紙普及本

（內附本公司出版圖書目錄）

全書十大部

減售大洋七元

良友文學叢書

續出新書二十種　原價全部十八元　發售半價預約　全部減售九元　平均月出二冊　一年內出齊　已出二十種　實銷二十萬冊　優待新書定戶　一律減售八折　四月底預約截止　零售每冊九角

「乙種」預約新文學大系諸君鑒　本公司出版之新文學大系經已到齊多日唯久不見諸君到取殊出人意外茲因恐存書朽壞故特登報聲明請於六月底前携同取書單到取遲到者自誤六月底後決將該書發賣以充成本特此通告

廣州良友體育用品公司謹啓

即放愛羅蘭十佈探片　日映門主霍恐偵巨

夜半轟雷

即晚九點半映　卓別靈五年一度最新大貢獻　差利

摩登時代

即日開始定座

中山聲片戲園

下九甫馬路　自動電話壹一九二四號

今天放映　匪警激戰驚險萬狀聲片

勦匪大王

嘉蓮地路奧雲主演

下期放映　美高梅驚險香艷巨構

歐戰女間諜

梅娜萊佐治勃蘭主演

新國民聲片戲院

下九甫路　電話壹零七四零

即日正式公映　劍俠復仇殺奸門劍比武勇猛名畫

雙雄鬥劍

不日放映　全部歌唱對白夏佩珍演國片

小二妹

快映（浪淘沙）轟炸鋼鐵廊

明珠聲片影院

長堤海珠前　自動電話壹二零七

本院因裝飾影場改良座位以期大加刷新由本月二十日暫行停映准於新曆九日以前裝飾完竣即行宣佈復業特此奉聞

黃鶴聲　李艷秋　麥炳榮　王中王　領導

大羅天　衆仙同詠　劇團

海珠開演　祇此一天

廿日初次改演日戲

(各大名伶主演)　重建摘星樓　(聲明决不瓜代)

即晚新劇大王出世

歷史俠忠新劇　七虎渡金灘三本　黎鳳緣編

三本特色　場場大戲　節節緊張　莊諧俠艷　詞曲新穎　詞中有畫　曲裏藏詩　比頭二本　盡美盡善　非早臨場　不知奧妙　座位快滿　望勿遲來

注意　本劇團爲各界歡迎雅意起見一日間改發一種特別優待券本市各舞台發出限期四月舊曆底作廢特此鄭重聲明

明日演　新世界班

中國聲片戲園

惠愛中路財廳前　自動電話壹二九一五二號

今天放映　天一最名貴粵語巨構

火燒阿房宮

悲壯沉痛振起民族愛國精神的結晶品

桂名揚　黃壽年　黎影平　劉玉珊　譚雪蘭　紫雲霞　范雪朋　梁雪霏　韓蘭素　陳綺霞　十大明星合演

下期放映　美人心

新星影戲院

惠愛中路公園前　電話壹七壹八

即映代價百萬金壓倒一切歌舞片王之

春色無涯

英國歌舞全材女皇謝絲高蕾偉大傑作

下期映溫拿巴士達主演之

南美風月

新新聲片戲院

第十甫馬路　自動電話壹二九一三

即映王元龍棠心秋湯傑主演提倡國運熱情愛國鉅片

熱血青年

下期廿二起映　紅髮歌舞團

注意鐵定廿六日起映粵語聲片

愛國花

天星有聲戲院

永漢南路太平沙　電話壹四八八九

祇有今天全部有聲對白歌唱哀艷鉅片

船家女

徐來高占非主演

加映胡蝶婚後牛活旃旅風光

廿號放映　詩人遊地獄

大新遊藝場

惠愛中路　五月二十日　預告

粵劇場　（日演）醉打魏文通　（夜演）名城鶴蝶下卷　主要角　陶醒非　黃艷儂

梨花幻術歌舞團　團體舞　洞房花燭

（歌舞場）滑稽戲　我的愛人就是你

（影畫場）義父

今日播音節目

市府播音台　廣州市政府廣播電台節目、午間十一時、中樂唱片、(一)新少帆新騷韻蘭唱入錯屋、(二)碧雲月兒柳仙唱一個著作家、(三)薛覺先唱西廂待月、(四)白駒榮唱一個穿花蝴蝶之洗毛巾、(五)靚元亨唱呂奉先鳳儀亭訴苦、(六)徐碧雲唱御碑亭、十二時四十分、宣讀胡主席遺教、報告胡主席治喪委員會消息、十二時五十五分、天氣金融節目時刻各項報告、一時粵語新聞報告、一時卅分、西樂唱片、二時休息、晚間六時卅分、中樂唱片、(一)白駒榮千里駒唱夜祭寒衣、(二)蘇州麗唱飲鴆夫人記、(三)千里駒薛覺先唱[illegible]鳳仙花、(四)劉艷琴周二寶唱小上墳、南北探親家、(五)譚富英唱搜孤救孤、六時五十分、天氣金融節目時刻各項報告、七時演講、(一)由第一集團軍總司令部担任、(二)由省會公安局陳香牛先生講執行取締異服實行標準服裝、七時卅分、中樂唱片、七時四十分、國語新聞報告、八時宣讀胡主席遺教、報告胡主席治喪委員會消息、八時十五分、英語新聞報告、八時卅分、粵語新聞報告、八時五十分、接播惠愛大新天台　風劇團出頭[危城鶴蝶下卷]戲劇音樂、由陶醒非、黃艷儂、新惠芳、胡迪醒、黎孟威等拍演、至十一時止、

電車播音台　廣東無線電專門學校播音台節目、日間下午一時起、唱黨歌、氣候報告、時刻報告、二時中樂唱片、(一)大傻梁漁舫合唱大傻剃鬚、(二)白駒榮千里駒合唱刁蟬獻策、(三)白駒榮倩影儂合唱 娘教子、(四)月兒小燕飛合唱愛花情果、(五)白駒榮上海妹合唱泣荊花之訴情、三時十分老陳細講水滸傳、時刻報告、四時半停止、晚間七時起、唱黨歌、氣候報告、七時一分中樂唱片、(一)朱頂鶴呂文成合唱六月飛霜、(二)譚伯業黃佩英合唱駙馬艷史、(三)白駒榮呂仙合唱金榜掛名時、(四)白駒榮呂文成合唱金榜掛名時二卷、(五)白駒榮呂文成月兒合唱金榜掛名時下卷、八時卅分潮州曲、(一)黃強等合唱文武香球、(二)鄭奕秦唱黛玉葬稿、(三)陳敬芳等合唱循環鏡、(四)鄭光昌吳松聲合唱收蜈蚣精一集、(五)鄭光昌等合唱收蜈蚣精二集、九時五十五分節目預告、標準時刻報告、十時停止、

民航播音台　西南航空公司廣播電台播音節目、上午十一時起、(一)唱黨歌、(二)呂文成唱俠女從軍、(三)航務報告、(四)月兒小燕飛合唱契爺艷史、(五)票價報告、(六)薛覺先唐雪卿合唱白金龍花園相罵、(七)飛航時間報告、(八)合奏漢宮秋月、柳娘三醉、(九)節目預告、(十)時刻報告、十二時休息、下午九時起、(一)唱黨歌、(二)譚伯業唱客途秋恨、(三)航務報告、(四)薛覺先唱心聲淚影之寒江釣雪、(五)票價報告、(六)廖夢覺黃佩英合唱傻仔洞房三卷、(七)飛航時間報告、(八)永壽年班奏六國封相、(九)氣象報告、(十)節目預告、(十一)西樂、(十二)時刻報告、七時停止、

廣東省會公安局消防總隊部招考預備消防警察廣告

本局消防總隊部爲養成消防人材起見招考預備消防警察五十名取錄後訓練六個月訓練期滿按其成績遇缺選充各級消防警察如有志向學爲消防服務者即到南朝街警察同樂會取閱章程報名投考可也（報名日期）由廿五年五月二十日起至六月四日止（投考資格）年在二十歲以上三十歲以下身體健全粗識文字略諳本市言語無不良嗜好者（報名地點）南朝街警察同樂會

廣東省會公安局啓（20）

福音

歡迎閱者　投函問道　函索即贈　福音小書

最高級的人生觀

張：人生何所似？？李：人生如朝露！！

張：人生有何意？？李：人生如遊戲！！

讀者，李先生的人生觀未免太衰頽了！假說人人盡如李先生的人生觀，試問還有誰肯負責任？還有什麼眞値得作久遠的計謀？大家不過吃吃喝喝而已！因爲明天就死了，死了！唉，這樣的人生觀，不祇亡國家滅種族而已，尙有後患，那就是去世以後的問題。常言蓋棺論定，實際蓋棺不過是人生的一個段落、我的朋友死了，但他的生命不過脫去一件皮肉衣服，丟棄幾根衰朽的骨架。他的眞我，已被領到一個新的區域，見所未見，聞所未聞，欣賞他從前亦羨慕的天家，會見他久別的親友骨肉，面對面的接見衆聖者，比較在歷史書上會見的更眞或有味。此外還有一件與他從前在這寄居在地球的生活最有關係的，就是證明了他信耶穌基督眞是永存，他所依賴贖罪的寶血，果然有效，他再沒有罪和罪的影响。他在世所行的善事，都被記錄，所有的勞苦，都有收穫，有新冠冕，有新職務。在那裏他更澈底明白人生不只一世，人生前段雖短暫，後段却無窮期。人生不是遊戲，人生乃是預備。人生可以無功名學問，斷乎不可無耶穌，無耶穌則心無主宰，人生必定墮落。人不墮落乃是因爲有了救主耶穌。歡迎通訊問道。

（基督教廣告佈道會）

◁廣州市清水濠二十四號▷

美國大來輪船公司　美國郵船公司　自動電話　壹式式　式叁

本公司有堅固快捷輪船多艘來往中美各埠益爲利便游客起見自大加改良後凡有貴客搭本公司各總統頭等船位如欲沿途上埠游玩隨便上岸該船票隨時搭本公司各總統亦可通用貴客光顧幸祈留意爲

△船期廣告▽

▲往上海神戶橫濱檀香山舊金山羅省巴拿馬士杜步轉亞灣拿紐約南美洲中美墨西印度波士頓北亞洲及花旗內地等埠船期列下

他輔總統　六月三號四月十四日星期三日早八點開行

▲往上海神戶橫濱域多利咸水埠舍路轉駁加拿大內地波士頓紐約美國內地亞灣拿千里達古巴美架及西印度各口岸等埠船期列下

昃臣總統　五月廿二號四月初二日星期五晚半夜十二時開行

▲往歐洲及美國各埠道經小呂宋新架波孟買庇嚕等埠及直往波士頓紐約亞灣拿等埠各船期列下

濕寶降總統　五月廿三號四月初三日星期六日早八時開行

香港往大埠舍路特別等美金弍百元

本公司在沙基路肆號二樓　大來輪公司啓

永生鮮奶

奶質：奶質純潔滋養豐富

嬰兒：飲本場荷蘭洋牛奶最易消化

檢驗：沙面美國醫學博士羅士得

營業部——地址　東川路元運街　電話　壹七二五五

永生畜牧牛奶場廣告

（皇）（后）（船）

巨大·快捷·舒暢·招呼妥當　福食豐美

由香港往上海日本域多利雲高華並轉駁往美國東岸及南美洲等埠及西印度各船開行日期列后

坎拿大皇后　經檀香山　西曆五月廿九日正午由港開行

俄國皇后　西曆六月十二日上午六時由港開行

日本皇后　經檀香山　西曆六月廿六日正午由港開行

亞洲皇后　西曆七月十日上午六時由港開行

寫字樓廣州市六二三路廿八號　電話壹四五零

瓊山縣 限制婦女自由赴暹

貿然出國將受居留律扣押 嗣後有親屬保護方准前往

瓊山縣政府、現准僑務委員會函、案據旅暹羅京瓊島會所理事會呈稱、爲呈請轉飭限制婦女自由來暹事、竊自暹羅政府新行頒布移民律以來、對于旅暹僑胞、備受顛連困苦、已爲事實所昭示、乃瓊崖婦女、輒藉解放之名義、不經家長或夫主之同意、冒然來暹、致受居留律之扣押、慘狀孔多、甚至藉此改絃更張、或淪爲非人生活者、殊不乏人、蓋婦女之本身既無異地謀生能力、再値夫主落魄窮途、難于贍養、有者僅備川資、而居留費則端賴丈夫負担、然其抵步之日、正値丈夫失業之時、似此情形、層見迭出、倘不從嚴限制、前途何堪設想、爰經本會第二次會議議決、提請國民政府僑務委員會、特函瓊山縣政府遵照辦理、不勝翹盼之至、僑務委員會據情後、以所呈各節、對於婦女出國、應有相當親屬爲之保護、方准前往、本屬至當、茲據前情、特函達瓊山縣政府、查照飭屬嚴行限制、藉資維護、聞瓊山縣政府准函後、除分飭海口商會及海口公安分局隨時勸諭嚴行限制、並佈告週知、

各屬大旱後 農民防潦忙

準備木椿蔴包 巡查舊日缺口

入夏以來、雨澤稀少、各屬禾田、多患亢旱、以至紛紛作求雨之舉、甚或因求雨而發生糾紛者、亦有多起、詎近旬霪雨連綿、夜以繼日、省河潦水、日見高漲、查東江之惠陽老隆、西江之梧州肇慶、北江之韶州英德、清遠等縣、日來潦漲之速、高則逾丈、低者亦數尺、且近兩日來、仍然天色陰暗、無日不雨、故各江河汜尙續漲不已、農民鑒於歷年之水患、莫不紛紛準備防潦工作、如木椿蔴包等項、以防基圍滲漏、並派人注意巡查各圍舊缺口、以期有備無患云、

南海派縣兵 搜剿河清匪

查緝著匪潘拱歸案

南海第一區河清鄉、近月來發生擄刧案、本月內市面墟各商店、又接到著匪潘洪打單函件、商民以單特警衛隊兵力單薄、特具呈南海縣政府、請派兵前往駐紮、以維護地方治安、縣府昨特飭派駐官山縣兵第二中隊部派一小隊縣兵開往河清駐防、並責成認眞查緝著匪潘拱、務獲歸案懲辦、

始興縣 軍警剿積匪

擊斃二名生擒一名

駐始興警衛隊第三十大隊長何衍章、大隊附羅景鸞、與該地駐軍王公憲、本月十四晚、各派所屬隊兵到始興縣之李坑地方搜剿積匪、當場擊斃雷華左、梁犂左二名、生擒劉明左一名、幷帶回自新匪饒黑麻二名、奪獲短槍一枝、手溜彈乙顆、

順德黃連組設 桑葉購買合作社

以低利貸桑於蠶農 擬二造開始時舉辦

桑葉爲蠶兒唯一之飼料、其品質之良窳、及供應程度如何、實影響於蠶事業至重且大、普通蠶農除一部份自給者外、均假外求、其品質如何、姑勿置論、而一般蠶農、處此蠶業衰頹當中、對購桑資金、皆無的款、恆賴于高利貸之一途、是以大有得不償失之苦、蠶業改良實施區黃連分區恫悉此弊、乃從原有之蠶農代表着手指導、其組織桑葉購買合作社、以低利貸桑於蠶農、而減輕其負担、同時補桑者、亦得安定價格之利、即該區對桑園之改良、亦得切實指導、而達無毒桑園之域、誠一舉而數得、現該社已籌備就緒、選出廖潘爲理事會主席、盧琚爲監事會主席、廖鯉吉爲司庫、幷得縣合作事業指導員辦事處之提挈、與縣農民銀行之協助、先期借款三千元、于二造開始時、即開始業務云、

高要第一區 防空分會已成立

聘定各組組長組員

高要縣民衆防空會第一區分會、於十七日在肇市近聖里第一區公所禮堂舉行成立及委員宣誓就職典禮、是日到會來賓共約百餘人、正午十二時開會、由縣府派出自治科長黃煦寰爲監誓員、梁少川主席、行禮如儀後、即宣佈開會理由、幷報告籌備經過、隨議決聘李貫廷爲總務組組長、關翰彬等爲組員、謝偉純爲編練組組長、杜叔甫等爲組員、劉信愚、爲宣傳組組長、陳鴻思等爲組員、情形甚爲熱烈云、

合浦縣 蠶絲業調查

全縣桶桑地達五萬畝 桑荳薯間栽可爲副業 飼蠶家宜先改良蠶種 擬設立蠶業改良分區

廣東蠶絲改良局爲明瞭南路合浦蠶業情況、擬在南路籌辦蠶業改良實施分區、特將合浦縣蠶業狀況從事調查、茲將調查所得、摘錄如下、

土地　查合浦適於栽植桑之地、計自總江口而上至附城、道歌、石康、常樂、衡州、康富、石涌等區、直線有一百二十里、沿江兩岸、土質概屬沙壤土、成沙質壤土、桑枝生長最爲適宜、總約合浦宜桑地畝、當達五萬畝、若以之栽疎竹桑、計每畝全年可收桑葉八百斤、每斤桑飼蠶所得繭絲約値錢五十文、則將來合浦蠶桑發達時、統計當値錢二千萬貫、農民得此以爲副產、農村經濟可期改善、

風俗　查合浦人民、無論男女、均能耕農飼蠶、體質強健、最能耐勞、且用度尤能儉約、故每日男工工食約二毫至三毫、女工工食約一毫半至二毫、若能於生產合作及消費合作等組織團結、以改善其日用經濟、則工食稍薄、而生計尙能敷用、且農民耐勞節儉、則一切生產經濟當然輕廉、將來生絲銷到國際市場、定能獲得勝利、而保持久永、

氣候　考驗合浦四時氣候、(以春蠶夏蠶秋蠶桶蠶而飭述之)二三四月之間、溫度由六十度至七十五度、五六七月之間、溫度由七十五度至八十五度、八九十月之間、溫度由七十五度漸降至六十五度、十一、十二、正月之間、溫度高至六十五度、低至四十二度、蠶造依以上氣溫支配、故春秋最佳、長夏次之、但接近樹蔭之蠶室、常得清氣流通、飼育收成較好、(未完)

省府補助 大衾痲瘋院經費

每月一百五十元

民財兩廳現以赤溪縣大衾痲瘋院辦理以來、頗具成績、爲發展該院救濟事業、廣事收容痲瘋病人、特會銜聯請省府、由省庫每月補助該院經費一百五十元、省府據呈後、昨巳批復照撥、幷特飭該兩廳知照　民廳奉令後、當即轉飭該院知照、又聞民廳幷擬在該廳節存經費項下、一次過補助該院經費一千元、惟此事俟呈准後、始能照撥云、

南海縣屬 連日風雨之損失

塌屋傷人河面毀物

連日疾風暴雨、各方傷人毀物、不知凡幾、南海方面、十八十九兩日、仍繼續有此種不幸事件發生、爰調查如下、佛山福豐分局段內鐵矢街滙蘭熟菸店因日久失修、昨十八日雨後夜深十一時許、隆然一聲、中座忽然倒塌、當堂將店東李沃麟(二十七歲新會人)及其妻梁氏母張氏川人壓傷、鄰人聞耗、即電知紅十字會派員施救、幸傷非要害、均無性命之虞、又八區簡村鄉吉水村、婦人麥李氏、夫已故、生有子二女一、皆在幼年、氏家貧、向以洗衣爲活、十八日下午四時傾盆大雨雷電交作、氏正在吉水涌邊洗衣、詎霹靂一聲、被雷殛斃、其子女聞訊趕至、撫屍痛哭、後由官山商人何某施棺收殮、又石灣高廟河面十八日下午三時有杉竹一排從沙口駛至、忽被風雨衝斷纜索、全排竹杉隨海漂流、損失甚鉅、

開平徵集後備隊 補充常備隊缺額

公佈徵編隊兵辦法

開平縣政府昨訓令各區區長云、現准廣東省地方警衛隊常備隊第十六大隊公函、案查廣東省地方警衛隊條例規定以每年之三、六、九、十二等月、爲退位征編時期、現六月之期將屆、茲因特別情形、特擬先將敝部之第一二三中隊之老弱宿疾及有不良嗜好之隊兵退伍、幷徵隊兵六十名於同日入伍訓練、除呈報外、相應函達貴府查照、即希如數徵齊、依期轉送入伍、以資訓練爲荷、等由准此、自應照辦、茲特規定各區應征送後備隊兵名額表一紙、連同編征辦法紙隨令附發、除分令外、合行令仰該區長即便遵照表列名額、按所屬各鄉後備隊數量適當攤派、令飭各鄉公所遵照以憑轉送入伍、毋得違延爲要、此令

征編辦法

(一)區公所奉到本府命令、應于本月二十日以前、將本區派征隊兵額數按所屬各鄉後備隊數量適當攤派、令飭各鄉公所遵照、幷明定期限、責令依期送到、務於本月卅日以前、征齊送府、(二)鄉公所奉到區公所命令、應即召集所屬後備隊員中、依照廣東地方警衛隊條例第十九條、第一項之規定、(常備隊于後備隊兵中年在二十歲至三十歲者分期徵集編練之)足額依限徵送、幷將被徵隊兵姓名年齡籍貫職業住址、造表二份送區公所存轉縣政府、徵送隊兵用抽籤法、或選送法、由鄉公所酌定之、(三)被徵隊兵、不得藉故規避、并不得僱人頂替、(四)鄉公所徵送隊兵應先期通知被徵者之家屬、(五)徵送隊兵務以身體壯健爲限、如有不依上列各條規者、應即退回、另行徵送、

普寧禁粮司需索

公佈錢粮徵率 不許加收分文

普寧縣政府日昨訓令所屬各區長云、現據第三區區長林亦材呈稱、呈爲呈請事、竊職所連日據區屬各鄉里長紛紛到所報告、現來區催收舊粮方委員思賢、飭差下鄉催收欠粮完納、每欠粮一石、要鄉民完納白洋五元八角、甚竟強要茶水伕馬等費、弱民遭此、慘狀難言、懇請據情轉呈普寧縣政府　准予將舊粮每石現在應完價目、有無加費、究竟以白銀大洋、抑國幣毫洋繳納、明白佈告週知、俾便通知欠粮各戶、照章完繳等情到所、據此、查錢粮爲國課正供、人民當盡職完納、其致拖延積欠者、大半係窮丁絕戶、貧寒之家、設仕其職者苟能按戶公忠勸導、不難逐漸收解、無如奉委人員、類多利人民之愚弱、不知價目、又復故意加費、種種需索、致公家正稅短收、窮民遭害、職所爲人民機關、現據各鄉里長詢以各種確實詳情、無所考核、詢之催粮委員、則含糊其詞、不肯吐實、理合據情呈請鈞長察核、乞請准予所請、將現在每石欠粮應完價目若干、有無加費以及國幣毫洋、抑白銀大洋完繳、剴切佈告、俾衆週知、可否邀允、伏乞迅賜指令祇遵、實爲公便、等情據此、當經指令呈悉、查本邑錢粮自改征臨時地稅後、所有十三年份起、至二十四年六月底止、舊欠元丁米粮款、奉令准以九成完納、歷經佈告在案、至錢粮征率、每地丁正銀一兩征毫洋五元、民米一石、征毫銀一十二元、折米舊都每石征毫銀六元、本城每石征毫銀五元、統以毫銀法幣完納、不許加收分文、如果征粮司差胆敢違章苛收、殊屬不法、候即查明懲辦、幷將丁米額征收實數佈告週知、等語在詞、除即發暨分別令行佈告、幷嚴令該第三區粮站司事、將被告粮差送府究辦外、合行令仰該區長、即便知照、幷轉飭各鄉里長、隨時協助粮司、嚴僱各粮、迅將欠完舊粮、限于本年六月內掃數完納清繳、倘有延抗不納、或有征粮司役、違章洋收情事、准即指控、以憑懲處、均毋違延、切切此令

萬元老牌　專賣正色　珍珠牛黃　麝香冰片　羚羊犀角　正猴子棗

壹百壹拾式週年紀念

參茸各貨。照碼九折。十大補品。減收六折。(新到大帮)生晒人參。琿春鹿尾。(自製鮮靚)茸份。茸末。茸片。

萬元堂參茸各貨大減價

減至五月三十日止決不展期　欲購平靚補品快來快來

總行廣州市槳欄路西榮巷　電話一三七三四

廣東全省水陸緝私總處招投工程廣告

本處訂五月廿五日下午三時在本處二樓開投修理海鷗廣強兩艦工程如願投承者希來處取閱工程單依時競投可也此佈　六一二

介紹胃腸病專門醫師潘拙菴

鄙人患胃病數年嘗覺胸膈噯氣吞酸大便或結或瀉腹中雷鳴不思飲食多服方藥未能痊癒後聞下九路潘拙菴醫師專醫胃腸病經驗最多特往求診詎潘醫師出國考察又纏綿數月頃因回國急往求醫不出十日其病全消潘醫師誠不愧爲良醫也　患愛路誠發李光啓

土地屋宇買賣須知

查地稅係附着於土地所有權凡本市土地屋宇買賣在交易前須將地稅繳清新業主若不先事理明一經交易所有日前積欠地稅應由新業主負責完納迭經本局佈告有案特再登報俾衆週知　廣州市財政局啓

廣東省銀行廣告

本行現對營業積極擴充所有後開一切業務凡欲就近前往交易者希照營業時間隨時接洽辦理無任歡迎

計開　往來存欵　特別往來存欵　定期存欵　買賣外國貨幣　暫時存欵

滙駁　香港　汕頭　北海　海口　梅菉　各處欵項　南雄　江門　中山　惠陽　韶州

營業時間:上午九時至十二時　下午一時至四時

總行:廣州南堤　西關辦事處:光復南路七十一號

大中洋行　德國電機

眼光學士新法驗眼　經驗豐富技巧工精　貨選上等價格相宜　配鏡保用不合包換

廣州大中洋行　驗眼配鏡　照價八折　優待券　憑劵得再扣一元

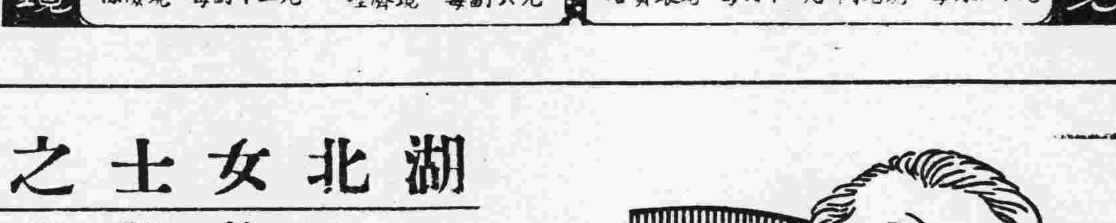

改造人腦奇藥　德國腦特靈

專治　腦力不足　神經衰弱　記憶薄弱　思想遲鈍　一切腦病

服後　腦力轉強　精神充足　思想敏睿　腦病消失

每盒一元二角。各大公司藥房均有出售

廣州高第路九六號大中洋行經理

湖北女士之牙痛解除　由於服用紐祿豐

韋廉士醫生藥局新式止痛片紐祿豐功能速止牙痛此種事實現又充分證明於一位湖北女士之先例矣湖北洋溪大順生號經理裴玉川君近代其友來書感謝紐祿豐云『敝友魏女士前患牙痛予令其試服紐祿豐不數分鐘以牙痛已止欣然見告敝店同人目擊之餘亦同聲稱羨此藥片止痛之神效也』紐祿豐所含成分爲最純潔最優美之質料不僅善止牙痛即婦女痛經以及其他男女共有之疼痛如頭痛耳痛神經痛瘋濕痛以及割傷灼傷燙傷創傷等等因傷之疼痛均甚靈效紐祿豐每瓶大洋式角如尊處無從購買可向上海江西路四五一號韋廉士醫生藥局函購一次購五瓶者大洋一元郵力不取不滿五瓶者每瓶二角郵力另加

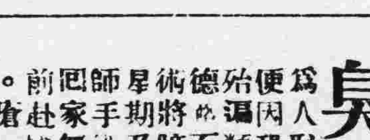

敬謝外科瘡科專家郭友誠大醫師使我臭狐從此不臭

弟兩腋發臭爲時甚久不爲人恥即爲人厭出汗時則惡臭薰騰交際上大感不便因恐爲人覺乃歷搜中外臭狐藥品水也散也塗擦殆遍類皆暫減片時慮擲多金無法或愈偶聞友言一德路石室前外科瘡專家郭友誠大醫師擅用手術將腋下臭腺剔除足令永不復臭因往求治果於一星期乃告全愈迄今截絕無氣味發出溯思郭醫師手術敏捷施術時間已毫無痛苦施術後即可安步回家無碍工作誠由長之技術也特函揚之　郭醫師前赴國外考察經已回粵照常親行診療:內消頸瘻。瘡瘉。難。疽。痔。漏。瘤。瘍。蠱脹。痳症。砂淋、癧尿。崩口。補崩缺。一般大小外科手術。皮膚暗瘡雜症。

河南南華路源隆陳子堅敬頌

廣東東莞糖廠啓事

本廠日前發出運蔗輪船藍布白字長方形旗四面及運蔗船三角形旗一百五十面又運糖輪方形旗一面運糖船三角形旗四面現運輸完畢所有前發各種旗幟一律取銷此佈

劉軍冠啓事

本人平日法院所用『劉軍冠印』四字之銅質私章現因遺失從即日起作廢無論何人拾得均屬無效特此聲明　五月十七日　四〇二

廣州永漢北路　鮮菓公司　電話壹三三二九

即日中西鮮菓

澳洲沙梨　澳洲青萍菓　澳洲青提子　澳洲地厘士萍菓　美國地厘士萍菓

新會橙　潮州柑　天津雪梨　呂宋杧果　美國溫什萍菓

即日金山橙每打弍元八毫

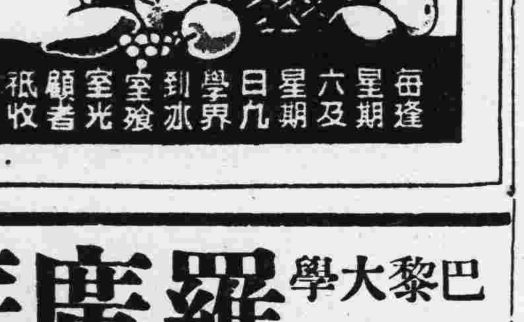

每逢星期六及星期日凡學界到冰室蒞室光顧者祇收九折

巴黎大學醫學博士　羅廣庭

精醫內外婦兒各科及一切小美觀疤痕痣瘤

醫務所遷往豐寧路　電話壹陸壹肆壹　貳叁伍號貳樓

首夏當中之新貢獻

首夏已至。攝氏表度漸高。人們的飲食起居。宜乎適得其所。本市長堤大三元。及附設之新廣州酒家。前臨珠海。先得南風之解愠。而地方擴充。百凡建設完備。食譜精華。久經膾炙人口。最近復發明夏令種種新菜。與乎中西式佳點。衞生飲冰。應有盡有。美不勝收。加以男女職工招待週全。誠各界士女消夏之唯一良機也。

南關 中華

明天同映 天一粵語歌白恐怖片霸

中國第一部恐怖偵探鉅片

密室怪人

邵醉翁導演

譚玉蘭 廖夢覺 羅品超 謝益之 劉克宣 黃壽年 巢非非 合演

每一分鐘令觀衆提心吊胆！每一鏡頭令觀衆毛髮悚然！

密室陰沉怪人出現 恐怖之至無從捉摸

避免擠擁 火速定座

（名曲二支） 不醉無歸 譚玉蘭唱 提起精神 廖夢覺唱

恐怖情調，遠勝船來品科學怪人！

領獎人

▲國華報抽籤給獎大公無私▼

國華報首次抽籤獎學本人得中頭等獎該獎金五千元經於本月十四日如數領到足徵信用昭著大公無私而其教育救國之心尤爲可敬特此聲明

小北路一百廿八號 泗利蔭祥雲謹啓 三七一一辰

國華報抽籤給獎大公無私

本人現中國華報首次獎學券弍等獎於五月十六日領到獎金一千元該報現續辦第二次獎學足見大公無私特此鳴謝

廣西貴縣電報司佐理員廿弼啓 一九一一辰

快報

異軍突起！南中國「小型報」之先鋒！

注意出版日期！ 五一九辰

潘芳芬女醫師 醫 難孕婦女

▲醫址 太平北路弍叁玖號 電話16661號

介紹 李宗仁 范德星 麥煥章 翁式亮 張任民 譚邃 張之英 桂坫

廣東中區綏靖委員公署啓事

本署規定五月弍十日起改佩國花形金邊深藍底金字職員証章及國花形銀邊深藍底銀字普通証章以前發出金質方形及長方形兩種証章均截至本月五日止一律作廢此佈 三四一辰

價雖稍增而滋養更比前爲豐富

壽星公牌煉奶自問世以來其純潔之奶質用者得獲健兒之實效經已有口皆碑到處歡迎本廠本精益求精深造兒童幸福起見故特在原有之滋養外另加以更適合嬰兒之大量「維他命」以固其筋骨長其肌肉康健活潑 然而物料之增加與乎多費手續是以不能不稍加價格以爲彌補爲父母者幸勿因利廉價而購用劣奶而累嬰兒他日精神頹毀疾病頻生也本公司增設之育嬰指導部經已開幕歡迎各界人士携嬰兒來部檢驗

育嬰指導部分設

西關 多寶路六十八號電話一三九八二 時間：每日下午一時至五時止

城內 廣衛路九號 時間每日上午九時至十二時 下午一時至五時止

壽星公煉奶 滋養豐富 奶質純潔 育嬰妙品 世無其匹

壽星公煉奶公司 廣州沙面英界一一四號 自動電話一五四五二號

港局整頓航業 決定三辦法

取締無謂競爭 改善航行技術 調劑輪渡營業

廣州港務局長李培龍、爲航行安全及發展航業計、特於日昨局務會議時決定三項辦法、呈建設廳核施行、（一）先從消極取締航商之無謂競爭、如競快減價、濫載等、以促進航業之真正發達、（二）改善船舶技術、如船舶之構造合於航行與否、輪渡上之人員是否有航行技能與智識、分別調查檢驗取締、并須將輪渡、律儘成照片留局存查、以爲計劃改善之依據、（三）調劑航行各屬輪渡營業、以免有營業不足與過量之弊、使航業與交通各別發展、至航業統制、乃屬目前救濟之一方法、但限制航業發展之虞、暫緩實行、

市衛生局 籌設癲狂院

蔣光鼐捐建病室

廣州市政府外商永租地專員李泰初、年前向美國惠老院交涉、收囘芳村舊培英校址、撥爲市衛生局擴充市癲狂院後、現經市衛生局規劃、擬在院內增築癲狂病室兩座、以便將市立第一二兩神經病院合併刷新、遷入該院、該病室估計工程約需十餘萬元、聞兩病室中有一座已由前十九路軍總指揮蔣光鼐捐款建築、其餘一座、則由衛生局向市府請撥經費辦理、年內可落成、

市工務局 築內港碼頭

分六等分別建築

河南洲頭咀內港、現已完成、由工務局繼續進行建築碼頭、至該項碼頭位置、早經該局編定章則、繪具圖則、其建築計劃、由內港堤岸之西起、沿東直至海珠鐵橋脚止、除留出公衆碼頭外、其餘盡屬各等碼頭位置、設由已成之堤岸西端至堤岸轉角處、設一等碼頭四座、由河南堤線之西端以東、至洪德路口、設二等碼頭五座、三等碼頭四座、由洪德路口以東、至同安街口、設立四等碼頭廿七座、又沿堤岸設立六等碼頭八座、每座准距離約五百餘尺、各等碼頭位置、均參照各種船隻原日在河北灣泊地點、就近選定、以期適合各種渡船原日關係與習慣、

限期完成 各縣燈火罩

限十月前完成

廣東防空委員會、已先後成立、對于各縣市機關商戶之燈火遮蔽罩、亟應迅速設置完備、以固防空、昨特函飭各區防空會、限于本年十月完成各縣燈火遮蔽罩、并擬定檢查要點如下、（一）發光物井烟突、均須備具遮蔽罩、（二）黨政軍警機關、自行檢查、商戶、船渡、車輛須一律檢查、（三）檢查程序、甲、由執行機關先行通知出發檢查地點、乙、燈火遮蔽罩製作注意合度與否、丙、如檢查時發覺燈火無遮蔽罩者、由執行機關製造、着令照價購買、

專載 野外演習方案（續）

廣東省黨政機關軍事訓練第廿週（由五月十八日至五月廿二日）

2. 利用信號通信之傳達機關 信號通信者、乃利用手旗、腕木、囘光機、火光、信號彈、烟、音響等、表示約定記號、以行傳達意志者也、手旗、腕木等方法 雖屬簡單而易行、但祇可於近距離時使用、囘光機及火光、適於完全通視之地方使用、信號彈、係以信號槍發射之、携帶簡單而易施行、適於第一線戰鬥部隊使用、烟乃發烟爲記號、音響信號 乃用喇叭或氣笛鐘、或其他能發聲音之物品、以爲連絡、其使用範圍雖不同 主要用途、適於第一線部隊、處於戰鬥慘烈化之今日、於毒氣烟幕等之下作戰、此種信號通信之傳達機關愈爲必要 尤以在第一線之部隊、更不容欠缺之手段也、若用此法以行傳達時、爲通信者、須適宜附記發信之姓名、及受信之日時、以備稽攷、火光信號彈音響等通信手段、在夜間尤須講求、「步兵操典第二九七條、夜間務須講求連絡確實、與敏捷之處置、俾情報得以迅速收集、至欲將敵之來襲、及其狀態 迅速報告或通報時、雖用火光與音響等之簡單記號爲有利、然須注意勿生錯誤、」

3. 利用傳令之傳達機關 近代科學發達、各種電氣信號等通信 雖能供軍用上敏捷之連絡手段、然處戰場破壞力猛烈之今日、欲搆成週密完備之連絡網、以行確實之命令報告通報之傳達、除利用各種技術通信手段外、仍須沿用昔時之傳令手段、以輔其不足、是以戰場上、常以爲他種通信之副手段、或有採用爲主要通信者、此種傳達機關、乃派遣傳令軍官或傳令兵携帶書簡、或用口述、利用飛機、汽車、脚踏車、乘馬或徒步、又有時使用傳令鴿、傳令犬等以爲傳令之手段、但常須準備相當傳達人員、及所要之器材、若由部下軍隊招致人員以任傳令時、須顧慮其戰鬥力、因各種手段之性能不同、而使用之時機與其效果亦各異、茲舉其性能使用之時機概要爲左表、

附表第一 各種傳令手段性能概要表

種類／區別	平均速度	所受障碍	使用之時機
飛機（偵察）	時速約一八〇公里	受大候及敵機之妨碍	適於大障礙物之地形或遠大距離之連絡
汽車	時速約三五公里	受道路之限制。	若道路良好適於遠近任何距離
脚踏車	時速約一二公里	道路之斜坡急或路面太軟劣於徒步	適於相當大之距離與狹小之道路但不適於戰線上
乘馬傳令	普通時速八公里 急時速一〇公里 至急速則盡馬力	目標大小適於戰線上使用	不問道路良否在馬通過之處均能使用爲普遍之手段
徒步傳令	普通時速五公里 急時速六公里 至急速盡體力	所受妨害少	在短少距離尤以在戰線上不能使用其他手段時
傳令鴿	時速約六〇公里	受天候及害鳥之障礙	適於遠大距離之固定通信使用如要塞兵站後方機關等
傳令犬	一分間速度約二〇〇至三〇〇米達	易受他犬誘惑宜避開街市村落	因其目標小而敏捷適於戰線上使用

4. 利用遞傳哨之傳達機關 因通信間之距離遠大、或通信頻繁、并須迅速送達、而利用技術通信、又不能確實時、可設置遞傳哨以爲傳達機關、而所謂遞傳哨者、乃兩通信機關間、配置若干哨所、以任命令報告通報之傳遞者也、可按其使用傳遞之手段、而分爲遞騎哨、遞脚踏哨、遞步哨一種、至各種使用之時機、因情况而各異、其配置法 亦按其通信機關間距離之大小、交通時間之長短、預想通信之繁簡 及採用遞傳哨之種類、而定配置哨所之多寡、各種哨所編成之人員、與其相間之距離 依陣中要務令之規定、通常之標準如左表、

附表第二 各種遞傳哨所編成之人員及其間之距離標準表

種類	每哨所之人員	哨所間之距離	備考
遞騎哨	哨長通常下士一人 兵卒一至六人	十乃至十五啓羅米達	使用乘馬傳令爲傳遞手段
遞脚踏車哨	哨長通常下士一人 兵卒二人以上	十乃至二十啓羅米達	使用脚踏車傳令爲傳遞手段
遞步哨	哨長通常下士一人 兵卒三至六人	二乃至四啓羅米達	使用徒步傳令爲傳遞手段

5. 利用郵政之傳達機關 沿野戰郵政路線之地點間、利用郵政爲有利、但祇適於與後方地帶通信之使用、文書之往復、則以

6. 設置情報收集所以爲傳達機關 大部隊戰鬥時、因戰鬥正面擴大、各方面發生各異之情况、或部下軍隊之數衆多、報告繁雜、又行動區域延長、報告傳達之距離增大傳達發生困難、并往往誤認或不易發見司令部之位置、而致傳達失時、爲使於蒐集及查覆頻繁之情報、并縮短傳達路、以便傳達起見 指揮機關、依情况之須要、常於交通路之要點、設置情報收集所、以爲遞傳之機關、「陣中要務令第五十八條、爲使於搜集及查覈頻繁之情報、縮短傳達路 往往以設情報收集所爲有利、其位置、通常設於交通之要點安全之處而定之 并適時通報其位置於軍隊、設所要之標誌、及遞送道路、選明瞭現時一般情况之將校任之、此將校檢點到着之情報、較量其重要之程序及緩急、甚之以定轉送之順序及方法、依情况有以綜合許多情報而傳達之爲已足者、」茲舉其配置之一例如左、

情報收集所之一例

陳國芳

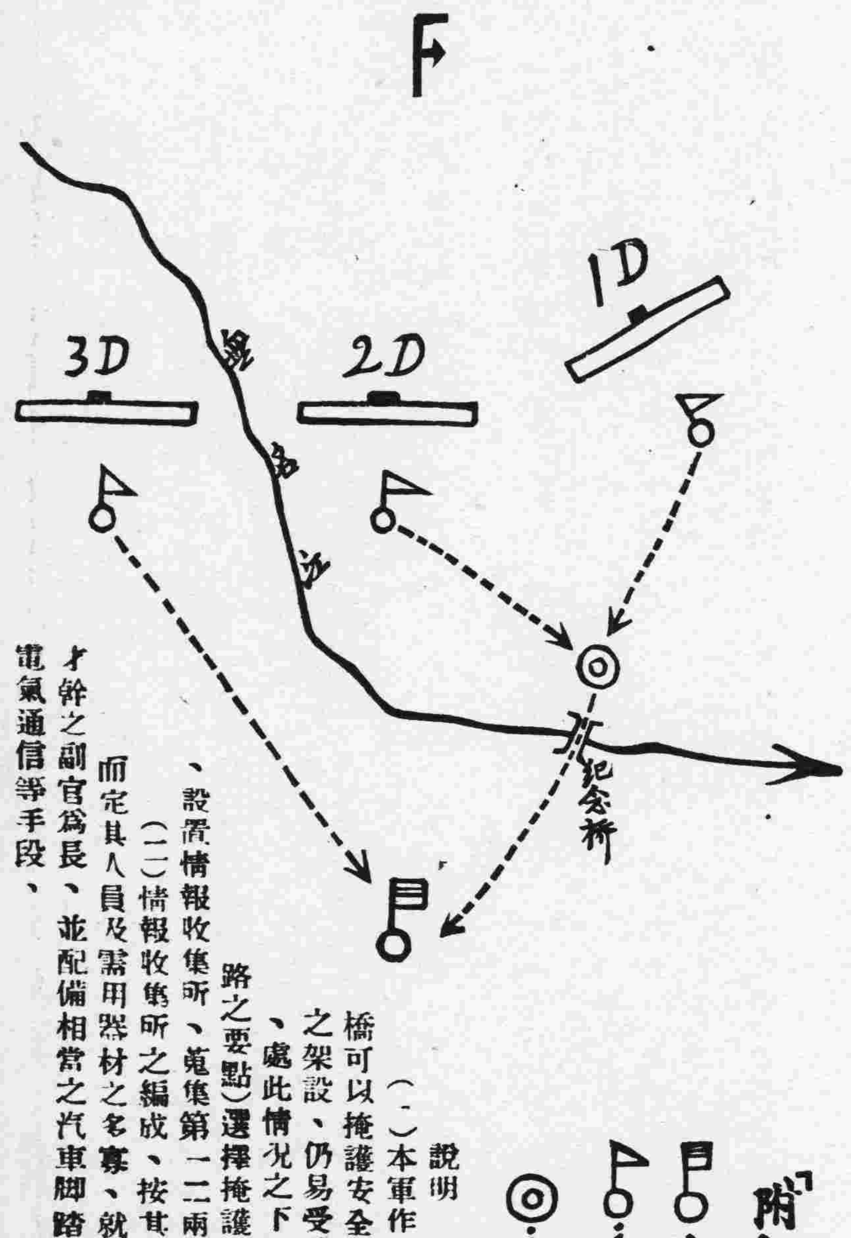

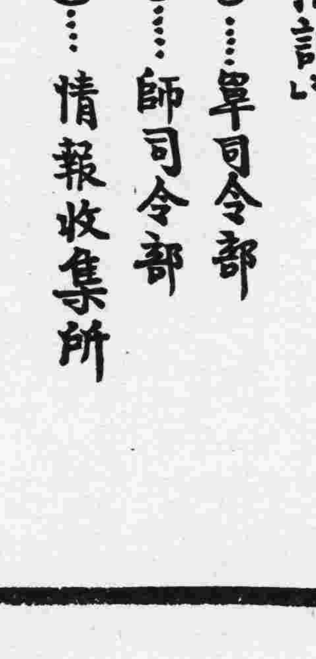

說明

（一）本軍作戰地區中之無名江、除紀念橋可以掩護安全外、縱在其他各處施行橋梁之架設、仍易受敵機之破壞、及無徒涉場所、處此情况之下、宜在紀念橋附近、（交通路之要點）選擇掩護警戒安全而易於明瞭之位置、設置情報收集所、蒐集第一二兩師之報告、并縮短其傳達路

（二）情報收集所之編成、按其傳達法及道路安全之程度、而定其人員及需用器材之多寡、就以本例言之、應以參謀或有才幹之副官爲長、並配備相當之汽車脚踏車、傳騎、傳令犬、及所要電氣通信等手段、

省府四九〇次會議決 收買白銀分期辦法

准緝私總處增加經費完成統一緝私計劃
教育廳舉辦小教暑期講習會辦法准備案
茂名縣購米辦平糶案照中山縣成案辦理
龍門縣長招念慈辭職照准以呂樹芳調署

省政府昨十九日開第四百九十次會議、出席者林雲陔 金曾澄 林翼中 黃麟書 胡繼賢 區芳浦 何啓澄 列席者劉紀文 謝瀛洲 陸幼剛 主席林雲陔 紀錄陳廣澧、行禮如儀、

報告事項

(一)財政廳呈報關于陽江北津汎捐所抽料酒等項、仍應照案剔除、請核指遵、(二)財政廳呈、據高要縣轉據土地局請暫緩征收土地增價稅等情、查尚可行、應准照辦、請察核備案、(三)財政廳呈、爲本廳碎部測量隊自本年三月起、每隊加派補助圖根員二名、所增經費、在測量隊節存項下開支、請察核備案、(四)建設廳呈繳西江船務管理所修葺新興江口等處燈桿工料費預算書等件、請核准在船稅收入項下撥支、(五)建設廳呈、據港務局呈、爲清明節廣安仲元兩艦協助巡查、用去燃料費超過預算額、擬仍在征存船鈔附加或罰金項下支銷等情、自應照准、請察核備案、(六)畧、(七)建設廳呈、據陽江縣民蘇堯森等請承佃縣屬二區土名西坑上半傍等處荒地、台將備查一辦、繳請備案、(八)財政建設廳呈復會同核明番禺縣所擬藥團辦法及組織章程、大致尚台、似可准予備案、請察核、(九)廣州市政府呈、據電力管理處呈、擬向獨家錦珥天祥洋行訂購特別大磚等情、(十)廣東省會公安局呈、爲警士教練所購置收音機及樂器、以電聲行取價最廉、擬准照購、請撥案免予開投、轉呈西南政委會轉行審計處知照、(十一)廣東實業銀行呈、爲建設公債第一期本息、應否仍援公債常例准爲該承受債券人享有利益、請核指遵、(十二)(十三)畧、

討論事項

(一)財特署財政廳會呈核明緝私總處請增加經費完成統一緝私計劃緣由、檢同原繳附件、請核指遵案、(議決 照准、(二)廣東省銀行廣東財政廳會呈、關於本省收買白銀、擬將其價格規定期限、分別差等、以促人民兌換、擬定分期辦法一項、請察核指遵案、(議決 准備案、(三)教育廳呈、擬具廣東省小學教員暑期講習會辦法大綱經費支付預算表、請核准照辦案、(議決 照准、(四)教育廳呈擬訂改組梅縣縣立女中爲省立師範辦法、請核指遵案、(議決 照准、(五 茂名縣呈、爲縣屬慘遭水旱兩災、擬將本縣義倉存欵萬餘元、往港購辦洋米平糶 請令財廳轉飭稅收機關准予免稅四個月、幷准發給運照、以資救濟案、(議決)准援照中山縣成案辦理、(六 民政廳提議 龍門縣縣長招念慈呈請辭職 擬予照准、遺缺擬以新豐縣縣長呂樹芳調署、請公決案、(議決 照辦、

東北義軍總司令

孔憲榮抵省

發表談話

兵力尚有五萬餘人 分佈遼吉黑各要隘 從事擾亂敵僞工作

東北義勇軍副總司令孔憲榮、昨(十九)日由港抵步、下榻長堤新亞酒店、準備今日上午十時、代表全體義勇軍前往吊祭胡故主席 記者昨往訪晤、承發表談話如下、溯兄弟自二十二年夏由歐返國、道經港粵、奉政委會命再度赴前方、與日僞軍作殊死戰、計與諸父老昆弟相別二年矣、今幸未死于敵人砲火之下 重與諸同胞相見、試將

─三年經過─

簡述於后、兄弟自民二十二年秋奉任命爲東北義勇軍副總司令代理總司令後、即化裝工人、由大連乘車重返前防、整理軍備、繼續抗日工作、中途在日僞軍隊嚴密檢查之下、幾經敗露、幸邀天佑、得以平安抵達、到前防後、即召集各級官佐宣揚西南當局抗日之意旨與民衆愛國之熱忱、各將領於感激之餘、力自奮勉、且以中軍領導有人、軍心益壯、兄弟於前防軍事首感迫切需求者、厥爲各部義勇軍之聯絡、溯自九一八事變發生後、民衆激於義憤、羣起抗敵、雖各部義軍、各樹一幟、當時兄弟猥蒙各部推爲救國軍副總司令、統率十萬餘衆 但系統上總未嚴密、易致各個擊破、故此次返防、首先整理內部、加以嚴密組織、一面與友軍切實聯絡、並吸收散處深山密林中之散漫部隊、以充實力量、現

─本軍兵力─

除潛伏部隊不計外、共有五萬餘人、編爲十七縱隊、分佈於吉林全省及遼北黑東各要隘地點、三年以來、採取游擊戰畧、以破壞其交通、截留其糧秣、使敵人疲于奔命、不能着手建設、總計大小戰役二千五百餘次、俘獲敵人武器爲數頗夥、而吾軍將士以血肉之軀在冰天雪地之中、槍林彈雨之下、奮勇抗敵、死傷殘廢、爲數實屬不少、兄弟腿部亦曾受傷一次、惟以本軍防地處於僞滿腹心、西南扼於日僞、東北阻於蘇聯、對於後方交通聯絡、以及送遞消息、極感不便、而餉糈彈藥、亦難源源接濟、本軍各將領亟欲解決上述

─兩項問題─

屢次集議、決定由兄弟再返關內、向政委會請示辦法、兄弟以事關本軍前途大計、故即化裝改名、逕返關內、抵滬後復聞中常會主席胡展堂先生業已由歐返國、重負救國責任、兄弟逖聽之下、猶爲歡忭萬分、急欲兼程南下、藉聆大計、詎以舟車勞頓、舊疾猝發、留滬醫治、不料於本月十二日突接噩耗、胡主席已歸道山、黨失柱石、國喪元良、舉國同胞、莫不悲痛 而兄弟久附幰幪 傷心更切、故於本月十六日抱疾南行、一面向政委會報告過去情況、請示將來辦法、一面吊奠胡主席之喪、以稍盡悲悼之忱云、

華北走私

關稅損失二千萬

緝私困難實拜塘沽協定限制之賜
日竟欲我減稅至與冀東僞組織同

(本報北平特約航訊)華北走私日甚一日、據最近天津海關統計、上年度該關於長城各口稅卡 收入共達四千一百餘萬元、本年度因走私影響、減收幾達一千萬之鉅、似此情形、本年度外債償還已不足、若長此以往、國家財政將不堪設想矣、此爲我直接之損失、至若工商之間接損失、更不可數計、最近據各地商情報告、因受華北走私之影響者、上海一隅、最蒙其害、他如沿平綏路、平漢路、津浦路隴海路等各地之工商、均受同樣之損失、甚至邊疆極西之青海甘肅、亦有某國私貨充斥、私貨之所以能深入各地者、以其價太廉、如私貨白糖一包只值十二三元、占及國貨之半價、因此我國工商業莫不叫苦、是故華北走私、已成爲我國財政經濟外交之一大嚴重問題、

華北走私、海關查緝非不努力、祇因處處受環境上之牽制、如在沿海一帶、武裝緝私巡艇因受塘沽協定之限制、只能在海岸三里以外活動、在北寧路一方面、因有冀東僞組織之作梗、權力亦不能直達、且又有北寧路當局之不合作、更加增緝私之困難、但津海關方面仍作最大之努力、在海面一帶盡力截獲中日運私商輪、據關係方面消息、津海關最近查獲運私商輪十一艘、 計三月二十三日查獲王榮丸、二十六日查獲邊洋丸福安丸登州丸、二十八日查獲昔福丸、三十日長盛丸壽德丸、四月四日周發順號、二十二日蛀卜丸、二十五日飛航丸、二十六日新同順號、所有被查獲之船隻 貨物一概扣留、非經繳納關稅後不能放行、是故海面走私、最近雖甚猖獗、但聞日方對我此種緝私將提出嚴重抗議、而關東軍方面更將根據塘沽協定向我提出嚴重交涉、此眞可謂絕無天理矣、

走私在海面既受查獲、於是相率盡向北寧路方面私運、據最近調查、北寧路每日由冀東運至天津之私貨、日必二十餘車之多、據最近三個月之統計、北寧路天津站之關稅損失、約達四百萬、陸地緝私之所以無辦法、其原因有二、(一)冀東方面因僞組織成立後 海關職權不能執行、我方行政亦不能直達、於是一切日貨、自在冀東僞組織繳納低廉之關稅後、(相當於我關稅四分之一)、即持此僞關稅單強北寧路載運、(二)北寧路因環境困難、不願與海關方面採一致緝私辦法、即一、拒絕運載私貨、二、在天津總東兩站設海關檢查處、但自受日方警告後、遂仍載運私貨、並要求海關撤消總東兩站檢查處、其理由爲海關緝私最好在貨棧查獲、無須在站上檢查 以增加路方之困難、但貨棧全在日租界內、檢查當更不可能、北寧路之所以如此、一方以其鐵路大半均其日方權力統制下、故不能不有所顧及、一方因陳覺生接任北寧路局長時、已與日方成立某種諒解、甚或可以說協定、否則日總領川越茂爲何敢公然向陳提出抗議乎、

華北走私不特我方受害、而英美各外商亦備受其影響、前次英財政顧問李滋羅斯北來視察華北走私下之英商情形、曾與日領川越茂談及走私取締辦法、川越茂認定走私之責任在中國、欲走私之免除、非中國關稅減低不可、據最近南京財部專員肅希超赴津與日方商談、日方竟謂非中國關稅特別減低不能免除走私、幷欲減至與冀東僞組織之稅制同、(即減低四分之三)我方以關稅爲內外債信用所關、絕不能削減如此之大、以增加財政經濟之困難、但不減低關稅、一般人又認爲不能杜絕走私、是故必有折衝之解決、聞南京方面已有酌量減稅之意 天津近日由蕭振瀛出面對走私問題與日方之交涉、亦即任以減低關稅爲話題、至若爾對外表示將來緝私可恢復武裝緝私辦法、此乃減低關稅以下之事也、

本省各界

籌開黃岡革命紀念會

廿二日九時在省參會舉行
推定省黨部爲主席團主席

本月廿二日爲黃岡革命紀念之期、廣東各界定于是日上午九時假座大東路省參議會禮堂舉行紀念大會、幷由各界大會推定廣東省黨部、廣州特別市黨部、省政府、市政府、省參議會、省會公安局、革命紀念會、北郊農會、市茶居工會、省商聯會、市學救聯會、市婦女會、市小教聯會等十三個機關團體爲大會主席團、幷推定省黨部爲主席團主席、担任致開會詞、市黨部報告事畧、省政府演說、茲將

─大會通告─

附錄如下、爲通告事、查本月廿二日爲黃岡革命紀念日期、依照本省地方紀念、曆年舉行紀念成案、自應開會紀念、用示不忘、茲經決定如左、(一)定于是日上午九時舉行、并不放假、(二)開會地點假座大東路廣東省參議會禮堂、(三)所有全市黨員及各機關全體職員、一律出席赴會、(四)所有各團體各學校、須各派代表五人出席參加等議、各在案、除分別函行及通告外、合行通告本市各機關團體學校 律遵照辦理爲要、

畫院商合作

謀業務發展

廣州市影畫院業行商中國天星中山西堤華民中興新新新星長壽一新等十家影院、鑒於目前商業不景、影響社會民生、民衆娛樂日減、而各院向各中西片商租賃畫片時、又每爲片商操縱、他如宣傳及畫片之分配放影等事、各院單獨進行、難收統籌兼顧之效、以致損失日甚、該十家畫院、特擬組織廣州電影業統一合作社、首先由十家影院聯合簽約遵守 內部組織分爲總務設計院務財政宣傳交際畫片七股 總理所屬十家畫院一切行政事宜、如租片放影之分配、宣傳之統一設計等重要責任、概由該社全權負責辦理、並由各院指撥職員協助主理社務、將來再進一步由該社集資組織影場製片云、

市商會監委

對市商代會之會務報告

各特項委員會會務廢弛亟應整頓
財政之整理首次預算適合決準確

市商會第五次代表大會定期(廿一)日上午舉行開幕禮 該會監察委員會特將由廿二年四月接收至現在兩年來會務經過情形、及整理意見、向大會陳述如下、

會務

(甲)關於審查執行委員會處理會務意見、竊以審查事務尤宜愼密周詳 于事實上須求眞相、方可能于處理眞是非、故委員等接辦之初、以耳目稍有不周、則審查未能詳盡、對於審查職責、惟有加以十二分注意者、因是不敢苟安、議定辦法、凡執行委員及各特項委員各項會議、均由本會值星委員輪流列席、遇有急要事宜、召集臨時會議審查、如是見聞較眞、審查較確、其次執委會及各特項委員會、每一議決案、亦咨行執委會、每期備送紀錄、提出常會、逐項詳細討論、綜觀執行委員會、兩年來處理會務、雖無若何長足之進展、惟值茲商戰時代、關于工商業之改良、及對外貿易之發展、尤當有籌議善良辦法、急起直追、迎頭趕上者、至于本會商事調解、財務、建設、對外貿易四特項委員會、本爲本會之股肱責任原屬重要、惟是歷次召集會議、除商事調查會多能如期、其餘各會、兩年來開會不過十餘次、會務廢弛、無可諱言、惟特委會委員、名額有多至廿一人、召集每感困難、此爲流會之原因、關于制度似亦應予改善者也、

財務

(乙)關於辦理稽核執行委員會財政出入意見、竊以財政重於預算、預算之成立、所以謀收支適合 歲計均衡也、本屆委員會接收整理委員會、交代在於廿三年四月間、其廿二年度預算、(廿二年度預算由廿二年七月份起至廿三年六月分止、)尚未終結 依本會章程第六十條、「會計年度屆滿、新預算尚未成立之時、執行委員會得暫照上年度預算施行」之規定 應照廿二年度預算施行、查本屆委員會接收辦理經臨費用預算、年支四萬六千九百八十元、核與第三次會員代表大會決定廿二年預算、年支三萬八千九百九十八元之比較、超出七千九百八十二元之鉅、于章程似有未合 然致其超出之數、以在整理時間執行大會之決案、成立商事調解、對外貿易、財務、建設四特項委員會、其四特委會經費、年增支一萬一千六百四十元、內大會所定預算、未有計及、此次執委會沿整理委員會成案辦理、超出之數、亦自有因、但收支不能適合、會計亂而財政紊矣、現在會費支絀已達極點、本會前提議經費力爲撙節、各特委會辦事人員酌調各科人員兼充、以期兼顧 誠非過慮者、最近執委會已屢議核減、此後或能得一相當之預算、至于決算與預算並重 預算重於收支適合、決算重於收支準確、委員等接收之始、即以收支數目表據、須日清月結、方能條分縷晰、一經積壓、則什亂無章 難以稽核、故首先制定稽核財政出入程序、復請執委會按月編送來會、無如積習相沿、往往不無積壓之處、此應望執委會之注意整頓者也、綜觀年來本會財政狀況、入不敷出、已呈捉襟見肘之狀態、救濟辦法、不外開源節流、節流固爲治標之圖、而開源方爲治本之策、此又望執委會急謀救濟也、監委劉成龍談國英陳尉文梁淇燎郭澤農傅益之、

銀貨簿貼印花法

統稅局函商會解釋

粵桂閩區統稅局十九日函復廣州市商會云、現准大函、以據廣州市荳業同業公會及鐵道運輸業同業公會先後函稱報載有統稅局解釋貨物部銀部應貼用印花一事、畧謂送貨部或銀部、既已由訂立之商店依照部册例貼足印花、自可毋庸收受人個別貼用、是否有此明文等語、並以此項解釋、並未接准本局明文到會、究竟有無其實、囑爲查覆、以便轉知、而免誤會等由、查此事前閱五月一日報載、當經本局以並無函市商會解釋此種事件、經五月四日去函各該報館更正、亦經該報館於翌(五)日報紙更正在案 覆查部册與收受銀錢貨物、原係兩種憑証、自應分別貼花、不能以爲是同一憑証 而具有兩種性質而言、故凡用部交收銀錢或貨物、除部皮由立部者貼印花二角外、其部內逐款交收、應用收受人逐款按照稅率表第二目所列銀錢貨物收據稅率貼用印花、如所收貨物未開明貨價、應按本目最高稅率一貼花二分之數貼用印花、均經部令解釋在案、准函前由、相應函復、並抄錄前致報館原函送請貴會查照、並希轉知各同業公會轉飭各行商知照、以免誤會、而維國稅云云、

市公用局

懲失事汽車司機

廣州市公用局昨(十九)日佈告云、現准廣東省會公安局本年五月十三日法字第二六三四號公函內開、查胡林駕駛汽車輾斃八命一案 案經分別辦理在案、該司機胡林、駕駛不愼、致人於死、仍應照章停止執業、相應將該第一六三八號執照乙本、函送貴局查收、希煩照章辦理爲荷、等由、計送一六三八號執照乙本 准此、查該駕駛人胡林駕駛汽車不愼、以致傷斃八命實屬疏忽、自應照章執行、將該駕駛人原領廿四年第一六三八號執照註銷、並停止其駕駛汽車業務二年、由廿五年五月十六日起、至廿七年五月十五日止、以示懲戒、除函復及分令外、合行佈告、仰各週知云云、

衛生局注意防疫

由六月一日至月底 舉行防疫注射運動

市衛生局以時屆夏令、氣候不調、疫症最易傳染、爲防患未然以重市民衛生起見、特定期由六月一日起、至七月卅一日止、舉行防疫注射大運動、現已由該局製備各種防疫藥苗、分發各衛生區事務所、及市內各醫院慈善團體、免費爲市民注射、查其藥苗爲赤痢霍亂傷寒三種 屆時市民可到各衛生區事務所及各醫院慈善團體請求注射、

瑣聞

□非記者中日觀光團十人、原定昨(十九)日晉省、嗣以事阻改期、故昨未抵省、

□市商會去年舉辦慶祝雙十節大會景、籌得之款、除開支外、尚餘千餘元 未能繳結案、市黨部昨催令繳交、

□公安局昨令禁香港華僑日報入口一星期、金剛、自然、天大、芬芳四種小報、不准入口、

□連日霪雨、連綿不絕、十八日南岸區坭城街場木屋十間、十九日又倒塌一間、十八日大東分局段內造幣左馬路第一二三號二屋、亦同時倒塌、

□衛生局海珠鐵橋脚北段第一公共浴場、業已開幕、現規劃再建四場、約在下月即可分別興工、

大德 明天同映 新國民

請即定座　請即定座

榮獲全市首次映權　榮獲全市首次映權

張丙生監製

閔騫編劇導演

主演 夏佩珍 英茵 羅軍 周鳳文 姚萍 吳茵

全部有聲對白歌唱鉅片

火燒紅蓮寺主角 夏佩珍 畢生大傑作

(名曲二支) 在月下 夏佩珍唱 花花世界 英茵唱

本片由但杜宇攝映

本片歌曲由黎錦暉作詞兼撰曲，黎氏即艷曲毛毛雨之作者也！

『小姨』給你帶來了無限甜蜜的安慰！
『小姨』給你帶來了無限辛酸的眼淚！

夫婿輕薄兒 小姨美如玉 但見小姨笑 那聞妻子哭

游泳池場面，少女成羣載浮載沉於清流中，翩翩欲仙，誠美不勝收！

湖風一般的輕快！ 怒潮一般的有力！ 春夢一般的渺茫！ 鮮花一般的襲人！

大德即日重映一天 炸藥飛車
新國民今天仍映 雙雄鬥劍

經濟

廣州市各線公共汽車 改新線後營業狀況

十五線承辦行商獲利者僅有五家 其不振者多改用木炭車以輕皮費 (續)

◇—第五線—◇ 總站由東山紫來街至荔枝灣爲止、長六・四里、屬丁組、行車爲時利公司、每日行車共十輛、全部汽車係油渣車、營業略有贏利、

◇—第六線—◇ 總站由荔枝灣至小北止、屬丁組、全長六・四里、和利公司承辦、(即第一線之和利)每日行車五輛、車係油渣車、生意以虧折聞、

◇—第七線—◇ 總站由荔枝灣至河南內港、全長六・八里、屬乙組、每車每輛餉銀十四元五毛、由西南公司承辦、該公司全部汽車係汽油車、自開辦以來、以皮費太重、及搭客稀疏、以致營業不振、近該公司陸續將汽車改裝木炭汽車、以維持現狀、聞該公司取消聯運後、近有出售來回優待票之議、

◇—第八線—◇ 現由鳳凰公司承辦、屬甲組、該公司承辦至本年十月九日期滿、期滿後由(安華公司接辦) 該公司有汽油汽車八輛、每車每日餉銀八元五毛、自開辦以來、均以獲利稱、惟自公共汽車新線行走後、其生意被路線攪擾、以致虧折、現該公司已將汽車改用木炭燃料行車、以維現狀

◇—第九線—◇ 現為舊商明華公司承辦行車(至廿六年四月期滿、期滿後改歸新商西南公司接辦)屬乙組、全部有汽油汽車九輛、原日每車日餉九元二毫、該公司自開辦以來、以虧折聞、但自取消聯運後、近已實行出售優待來回票、查該公司自發行優待票以來、生意約增多一百五六十元、並有逐日見增之勢、一洗以前不景氣象、

◇—第十線—◇ 總站由流化橋至河南小港、全線長六・一里、屬內組、由循環與記承辦行車、每日行車六輛、係汽油汽車、其生意自開辦以來、尚稱平穩、

◇—十一線—◇ 現由廣華公司行車承辦、(明年期滿)、屬乙組、每商餉納八元六毫、共車九輛、查該公司開辦以來、尚以獲利稱、近宣告不景氣、業將汽油燃料車改爲木炭汽車、

◇—十二線—◇ 總站由流化橋至荔枝灣、全長八・一里、屬內組、由黃沙公司承辦行車、有汽油汽車十輛、現因營業不振、幾至破產、故將全部汽車改用木炭燃料行車、近日發出優待來回票以來、營業僅能維持現狀、

◇—十三線—◇ 總站由沙河至黃沙、全長八・七里、屬丁組、由時利興記承辦行車、有油渣汽車十輛、營業方面、尚稱微利、

◇—十四線—◇ (即環市)屬甲組、由安華公司承辦、有油渣車六輛、營業方面、因搭客稀疏、每輛收入只十餘元、數月來大告虧折、自去月首先改售優待來回票後、營業漸見興盛、每日全部收入增加百餘元、

◇—十五綫—◇ 即維新路至魚珠、由維新公司承辦、有汽車六輛、但該公司內組織上關係、以不景氣稱、近已將全部汽車改用木炭燃料行車、以維現狀云、(惠)

去年各省產米 廣東佔首位

全國總數八億七千萬担 廣東佔一億五千餘萬担

我國去年農業出產品、計全國產米總數、爲八七〇・五三七・〇〇〇担、較前年出產爲多、前年全國、共產米六九六・八五二・〇〇〇担、全國各省產米、以廣東省佔首位、四川省次之、廣東去年早稻共產米六四・九一二・〇〇〇担、中稻產米二〇・八九五・〇〇〇担、晚稻產米七三・八三二・〇〇〇担、四川去年上半年期、共產米五二・七七八・〇〇〇担、下半年期、共產米一〇三・三四七・〇〇〇担、

四月份 津商品檢驗統計

(津訊)天津商品檢驗局報告、四月份該局檢驗出口商品合格及不合格數量、比較去年同期增加者、計毛皮、原料皮、腸衣、肉、油脂、毛羽、棉花、豆、及骨粉等十一類、檢驗入口商品、除肥料頗比較去年同期增加一萬七千九百公擔外、其他如糖品、酒精、麥粉等數量、均較去年同期銳減、茲列表如後、

出口

商品	單位	數量	去年同期
毛皮類	張	五三一・八八三	二六〇・二一七
原料皮類	公担	四・五六七	三六二一
腸衣類	公担	一・〇〇八	八八七
肉類	公担	一・五八一	六
油脂類	公担	八四〇	一七六
鮮蛋類	個	七・四二九・一〇〇	三・三三八・五〇〇
蛋品類	公担	四・五六三	五・二一八
髮類	公担	一・二〇〇	八七三
毛類	公担	六四三	二八〇
絨類	公担	四・八六二	一・五六〇
羽類	公担	一六五	一五七
棉花類	公担	六六・一九六	二九・五五五
菓類	公担	七・二六九	七・九八〇
豆類	公担	一七・九二三	一〇・四五二

入口

商品	單位	數量	去年同期
植物油類	公担	五九七	九〇五
骨粉類	公担	四一・九〇七	三〇・七二六
肥料類	公担	一八・九一六	一・〇一七
糖品類	公担	五三五	五九・三七〇
酒精類	公斗	一八五	一・〇六
麥粉類	公担	二八・二八二	一・九三〇

華北物價指數

南開大學經濟研究所編

(一)華北批發物價指數 民國十五年全年平均等於一〇〇

指數／時期	民國二十五年 四月二十三日至四月廿九日	四月十六日至四月廿二日	三月份	民國二十四年 四月份	全年平均
食物	一一九・九七	一二〇・六〇	一一八・〇八	九三・八三	九四・四九
布疋及原料	九六・五三	九八・四〇	九七・六一	八六・一九	八六・九六
金屬	一二四・〇八	一二四・一三	一二四・八六	九九・七五	九九・〇五
建築材料	一二〇・九一	一一九・六六	一〇八・四六	一〇三・三一	一〇二・六九
燃料	一二〇・七五	一〇九・五五	一一二・一二	一〇四・八二	一〇四・〇四
雜項	九二・六六	九四・四四	九〇・七四	九一・四九	八九・八〇
總指數	一一一・一七	一一一・六三	一一〇・五四	九五・三四	九五・四二

(二)天津工人生活費指數

指數／時期	民國二十四年 四月二十三日至四月廿九日	四月十六日至四月二十二日	三月份	民國二十五年 四月份	全年平均
食物	一二〇・六一	一二〇・一七	一二〇・六五	九四・九五	九八・四四
服用品	八六・一六	八五・五五	八五・五三	八一・六二	八二・七九
燃料	一一〇・八五	一〇八・七八	一三八・五二	一〇五・八七	一〇四・二〇
房租	九七・四七	九七・四七	九七・四七	九五・四九	一〇三・八九
總指數	一一三・八七	一一三・四八	一一五・五七	九五・四〇	九九・〇三

金融簡報

今日早市港紙兌盤加水五九三八、港單加水五九三八、期貨加水五九三五、門市入五九二、出五九六、花旗紙加水三八二五、西貢紙加水二一六四、坡紙加水一八一八、荷蘭紙加水二二七八、呂宋紙加水一四一三、暹羅紙加水一二一〇、佛郎紙值三一〇九、金磅紙值一五一六、十足金葉入一四四換、出一四七換、八九金每枚值一六三元七毫、二一金每枚值四〇元五毫、中央光洋加水四四〇元、中鈔加水四五二元、

霪雨連綿 菜蔬市價陡漲

比較前月價格 幾漲兩倍以外

本市各種日用菜蔬、自入春以後、天氣轉暖、生長較速、其售價已漸見回落、詎最近旬日以來、天氣陰晴、霪雨連旬、致令各種菜蔬、生長頓緩、故近日售價、陡見飛漲、較之前月、幾漲兩倍以外、查菜蔬爲日常生活之必需品、平民生活 乃受鉅大打擊矣、據一般種菜農民言 倘再過數天、仍不放晴、各種菜苗、因雨水浸潤過甚、頭部必多腐爛、菜蔬出市更少、售價必更高漲、蓋可斷言、茲將近日各種菜蔬售價列下、芥菜六兩五、白菜六兩、甕菜三兩六、莧菜兩四(內以田計)其餘各種棵菜、均較前旬漲價兩倍以外云、

統計一束

□(瑞士巴塞爾城訊)按照國際清算銀行第六年度營業報告書、一九三五年全世界黃金產額、共值三・二八七・〇〇〇・〇〇〇瑞士法郎、已打破過去最高紀錄、則二・九二九・〇〇〇・〇〇〇瑞士法郎、此項新產之黃金、大部份係在私人手中、

□(倫敦訊)截至五月六日之一週中、英國輸出之黃金、共值一・七八六・〇〇〇鎊、其中運往美國者一・二二〇・〇〇〇鎊、比利時三三五・〇〇〇鎊、法國二〇一・〇〇〇鎊、查上週輸出爲五・六〇〇〇鎊、本週輸入之總數爲五・五五八・〇〇〇鎊、其中來自非洲者二・四六八・〇〇〇鎊、英屬印度一・三一〇・〇〇〇鎊、查上週輸入爲一・六二八・〇〇〇鎊、本週爲淨輸入二・五七六・〇〇〇鎊、

□(華盛頓訊)衆議院今日通過二・三六四・〇〇〇・〇〇〇元預算虧空案、規定撥款一・四二五・〇〇〇・〇〇〇元、爲繼續辦理失業救濟新政之經費、內以二〇八・〇〇〇・〇〇〇元、充維持二十餘處五十五萬青年生活之費、並以四五八・〇〇〇・〇〇〇元、開始辦理社會安全方案、

□(天津訊)海關息、由上星期二迄十二日止一週內、由冀東南大寺留守營北戴河輸來私貨人造絲一三・六〇〇・〇〇〇公斤、砂糖六・〇三〇・〇〇〇公斤、捲烟紙三〇・〇〇〇公斤、棉布二・〇〇〇捆、海貨雜貨八・〇〇〇包、煤油汽油四・七七五箱、

□(天津訊)據海關方面統計、自客歲八月至本年四月、在東站漏稅之貨物、共計人造絲九萬餘包、捲烟紙達六千餘包、白糖達九十餘萬包、此外尚有布疋瓷器等無統計、若照海關課率計算、損失稅款在一千萬金單位以上、

駐粵辦事處沙基清平路九號二樓
電話一六七七九號

(廿一)二

拜耳大藥廠總經理廣州太平南路謙信洋行各處藥房均有代售

四邑陽江總經理江門蓮平路九十號協和藥行

廣西東方總經理梧州居仁路和興號西方總經理南寧寶光藥房

恭頌 易沃林馳名恒和丸確實靈驗 鄙人鄧煥章別字凱三十九歲順德水藤人僑居中山石岐小販營生不幸沾染頑惡疾症血部失常屢醫罔效束手無策偶閱報紙見有岑君發報頌恒和章易沃林大號恒和丸治疥效速告白一則拜讀之餘郵寄購丸服果然功奇效速今僅全愈不勝感激特綴數言送登報章以鳴謝悃 先生舖廣州市上九甫十一號 支店開省廣門定安路 香港大道西一二六號 鄧煥章送刊

鳴謝 腎病中醫袁國榮 弟患遺洩之症多年以致神經衰弱耳鳴耳聾頭暈眼花腦弱善忘潮熱盜汗夜多小便尿後返濁腰刺眠失等症陸續發生最後延袁國榮中醫生診治斷爲腎病按症用藥幸獲痊癒特此鳴謝 袁醫生寓廣州市西關寶華路寶慶新中約門牌七號電話17401號 通函問症附郵即覆 診症時間每日上午八時至下午六時星期日照常應診 逢源中約四十五號張亦卿敬頌

法國醫學 花柳專科 專門診驗治療 何棣華大醫師 花柳 淋 梅 毒 皮膚 ◎◎太平南路新亞酒店隔鄰 設備華士文反應顯微鏡檢驗男女一切花柳白濁硬疳軟疳疔瘡骨痛橫痃芒菓血淋腎囊腫痛皮膚血毒癬疹等症之發生或單患或併發新起舊患瘀症複雜宜即檢驗清楚合併醫療免遺後患 (電話一五九六八) ▲診驗免費 各種針射由二元至五元 負責醫治二十元至卅元

近人所作的白話文以外，中國古人的文章句法幾乎沒有是合於新式文法的。所以用新式標點來加於古書，實在是一件幼稚可笑的事。可以說根本上就是鑿枘不相入。現在一班學者對於這一點淺近事實都不能親切看見，可見學者之爲潮流所迷，又安望有獨立的研究呢？

（未完）

一年來之法國哲學界（一九三四——一九三五）（續）

鄭林寬

（三）魯係尼、馬西爾及拉維爾。

雖然作者本意不曾作忠於教會的想法，可是魯係尼（Le Senne）的新書「障礙與價值」（Obstacle et Valeur）中到處流露着這種觀念與宗教氣氛。此書收入「精神哲學論文集」中。書中顯著在哲學意義是很活躍的，可惜寫作技術稍差，要想選出其中幾節精彩處作爲選讀是十分困難的。他也是從整全經驗出發，即是說從一切關於實體判斷之前的整全經驗出發，而歸結於辯證過程最後結局的「神」，神是一切價值的原則，或即等於當我們討論一切真的實有之存在，而不是後天之存在時所有的價值。在他的這部著作中也談到過「裂縫」（Fissure）問題，這是在白郎德辯證中佔極重要地位的。這個名詞，據「思想論」作者自己說是三年前在哲學會（Societe de Philosophie）從魯係尼那樣借用的。（見法國哲學會會報，一九三二年正月廿二出版）但是同一名詞，兩位哲學家所見又不同。白郎德認爲是智性的缺欠：在魯係尼看來却是行動的節制，障礙的刺激。「在經驗的中心，不可分性仍是主宰不連續的，所謂一個擾擾乃是宣稱一個定品之出現或定品之突創，這種突創，由于物質力之聚合及反射之輻輳而成，它之出現是將要爲休止的原因。」

魯係尼所見的思想運動，依他所寫的來看，也是異於及不像白郎德著作中那樣容易瞭解。這種區別很難下一定義，因爲第一件事情就是這兩人的著作都是原意的自創的，是個性脾味不同的表現；這種獨具創見之處不容我們來加以分析的。只可用舉例一法說明。下面就引述最有價值的論神與自我關係的一段。「任何哲學都是存於神的存在之統一與哲學家間的一種諒解。這種哲學只要承認精神的作用都是合理的；只當在一切定品及一切有限制的存在表現不諧和之時纔可加以補充修正。哲學正像工作與行動一樣。僅僅因「自我在神前升起」並戰勝了物質與情感的惰性，而「價值在此種努力前屈服」以希冀從純粹不定中突出，並希冀在新工作中團結統一其自己以興起其研究之進行，此時哲學纔可加以估值。二元論在實有之存在的起源上是不錯的；一元論在牠們的起原之合一的意義上說也是合理的。

魯係尼善用抽象觀念，有時這種抽象觀念又暗示出與牠們所代表的具體東西相連，不過大多依然保存其抽象之特性，但仍然依照他所指示的類似的比較，以及他討論牠們時所激起的情感，仍可以給那些抽象以實體之清楚的姿態。這裏最好還是舉例來說。爲表示心的運動（即將各事物變成同等地位的對象，並同時捨去造對象的主象及使對象有趣的價值而超越之的心的運動），他發明常用的「平面辯證」公式（dialectique d'aplatissement）。爲反對物之逐漸進步觀以及類此的觀點，他發現極清晰的表現，即透過（Wading Through, enlisement）及飛越（flight above, Survol）。爲給上述各特殊的術語下一定義必同時追溯這種辯證的基本點及其發展的階段。牠的發起點是在「經驗」一概念，這術語依寬汎的講起來，是與經驗論直覺論相反的；經驗論與直覺論只可視爲「意識之描寫」，其間的關係正如其表示的「定命」的關係，牠們本身就是在相排斥。哲學的任務是一絲不變的將這種經驗實體組織起來，以區別其中的矛盾，結構與運動。黑格爾就時常說過，若要明白他，必須從後邊讀起，而後及於複雜的整個的開始。在這裏也採用此同一的觀點。這種經驗的單一體（與康德的僅限於智力與先驗的超主象大有區別）魯係尼指之爲「我」（Ego），與此相反的是在經驗中的「非我」或「他我」。「我」是普遍的；是中心及表現面；它對向那有生存及被思想的東西。這裏我們又可以述說一段由此觀點啓發的論個性之真實本性及論道德生活的一段美麗的文章。反映在自發的中心內形成其自己，阻滯可引起情感及驚奇之發生，情感與驚奇激出力量轉過來再克服其阻礙；在這種努力內，差別（同時也不失掉其間聯繫）遂在事實與價值的「決定」間產生出來。

這些不過是一串相反對照，很難以言語表現出來。或者可以這樣想像，魯係尼著作中用了那麼多力及以這樣駁雜的態度傳達的是：各事物沐浴於精神之中，不是如同在無生氣的空間，而是像一九一四至一九一八歐洲沐浴於戰爭氣芬中一樣，或如荷馬的 Apotheosis 中每一個人格的傾向都只能在一整個的組織中被解析一樣。經驗歸返於「決定」並將其自己中於意識之上，這件事是沒有比今日再爲急急的了。……十九世紀遺傳給二十世紀一種科學及社會的崇拜，這種崇拜將因投入「自我」於文化中而停止，因國內外戰爭的劇烈所造成的文化失調，也不能干涉牠而恢復其自己。這種混亂定不是推動力的源泉。批判哲學的工作，最要的是在說明這些設想的實體之中有毀掉個性的危險；第二就是道德哲學及宗教哲學的工作，此工作在指出人類的善與善之理不是一種有定秩序中的些必然結果；而相反的倒是於個人自身內它們所設一種責任的自覺以及對絕對無限價值的愛。」

上引一節是在原書中部，但可視之爲結論。

在同集中——「精神哲學」論文集（Philosophie d l'Esprit）——由這同一思想另一面觀察，也是近代法國青年哲學家所注意的，一篇活躍的論文是馬西爾 Gabriel Marcel 作的。這作品在兩方面是與同作者戰時所寫一九二七年出版的「形而上學手記」（Journal metaphysique）相連的。在第一方面標題爲「實有及所有」（Etre et avoir）大部是「手記」中理論，尤其是「實有現象略論」一章所作成的。在第二方面有關聯的是有三分之二是「手記」中一九二三年抽掉去的一九二八年重又加入的資料，現在又加上作者一九三三年十月的默想錄。馬西爾像白郎德一樣不僅是注重精神；他還多少被人認爲是天主教氣味——但也不盡一樣，白郎德的天主教是天賦的傳統的。馬西爾在長時間的研究及哲學的不安之後，在他的書上，記載着他的轉變及洗禮的事情。一九二九年三月五日的日記寫道：「清晨是奇怪的愉快，我是第一次享受神的光榮。」；下面接着描寫了照到他身上的新光明，反映他對福音書的信仰及虔誠。這並不是說他的作品應列入說教的文學中；我們可以說沒有別的作品與他相似。甚至他的論文也是帶辯論性質的，例如「現代反宗教論」（Remarques sur l'irreligion contemporaine）「信仰論」（Reflexions sur la Foi）都是極好的哲學研究。「手記」中許多地方以及其演講在哲學上都是極重要，甚至不與作者抱同一信仰的人也是很讚美的。可舉的例子很多：例如稍「觀念」爲思想之「對象」這一論綱的批判，以及主張去掉「實有」一觀念，確守唯實論的地位；對觀念及同一原則間關係的精細的分析；以及碌碌人生與聖者生活間的對立。「正是那裏」他說「乃一切制慾論的形而上學的根據」。

我們也可以看到關於「我」與「你」的比較。作者表現此觀念，迥異於一般的意思，此種意見亦爲白郎德及馬爾白郎希的回憶錄 Remmi cent of Malebranche）所主張者，他認爲在自我之意識裡，「幻影是在中心點上的」。最後一點可注意的是他的哲學理論之透澈，柏洛森所涉及的問題，他都依序探究過。例如思想之絕對自由論等等。在道德方面，我們曾連帶注意到期望忠誠等觀念。「人類是唯一能製造期望的生物，但是這種期望，當我們還不知道明日我們的情形是如何時，是能被証實的嗎？讓我們再注意到他對慈善的分析，及其與「處置」（Disposability）的聯係——近代文學家很好用這個名詞的；希望與或然的關係；自我犧牲及其可能性；同時由同一觀點觀察「實有」與「所有」的問題，正如書名所標示的，這是與前舉的種種問題都有關聯的。

在某種範圍，我們所有的，我們是不能隨意處置的，正像一個人投資於資本一樣——但是這種見解只能部分地應用於「獲有身體」Having a body）一觀念上，馬西爾認爲「獲有身體」是所有物最純的一種型。因爲身體是最優越的工具，它的完成是在它的自由處置上。作者不是說過：「有某就是處置某一嗎？可是在另一方面講也是真的，即我們也常常說「我們的所有是足以陷溺我們的」，我們是常受我們肉體的壓制。但是在這種情形下，正如一般俗話所說，「吾將不久於世」矣。

循着上面所說的主要哲學思想我們再研究到惡及道德過失的問題，特別是在神之觀念下所顯示的這種問題。這種觀念早已成爲哲學中不可少的一部。不過在過去半世紀來差不多見棄於哲學。我在前幾篇文章中所說的魯係尼，拉維爾以及貢達（Julien Benda 等人都是從各種不同的觀點以求恢復其在哲學中的地位。但是在科學與信仰間能有一合理的及居間的地位麼？考慮到這種問題我們可以翻看本文開始所引高卜樂的名句。假使俺由反動作用方面觀之，馬西爾的書是思想界的一個激潮。

我們再介紹一本拉維爾（Tavelle）小册子，篇幅雖小，內容豐富，係搜集「凡尼倫協會」（Association Fenelon）的演講，書名爲「自由與人格」（Liberte et Personne）。在這裏我們想起一件事情，拉維爾在與魯係尼合編「精神哲學」中首先刊行他自己的「整體存在論」（Lapve eucet tale）。那時一般讀者恭維魯係尼的書是包羅萬象，內容豐富，拉維爾的小册的價值是簡短扼要。這自然是這種哲學的最好的附錄。其本質的自由不是運動中怪誕的號定。牠甚至不是一種質或屬性；也不是我們所有物之一部。一那是永不能指出的東西，永遠不能是能，如此這般；牠是不能成爲我們「自然」的一部，它只能使我們利用自然以發現之克服之一，及「統制我們個人」；牠不是自然一因素。牠既不是權力也不是對象，而是力與對象的條件。牠的出現可說是一種危險；牠可引起一種狂癲，使我們由不同點去反對他人，反抗一切束縛，將自己視爲至高的神。更且「牠是我們解放的尖明」。我們假使從宿命論看則自由不復存在，自由之末路正如其本身一樣是超越的。個人的功用是要照其原樣的統制世界，注入各種不同心靈（Esprit）所共具的價值，因爲如此他可以得到更完備的智性及精神的意義。

「自由迫使我們更臻於完美，每一個單純的契機都要努力起來；並使我們在不間斷的創造中負起責任來。」

（待續）

初中學生升學會考自修必備要籍

題解中心 上海各中學各科現任教師合力鉅著

初中複習叢書 全書十六種分訂十鉅册

公民	徐金濤編	定價大洋二角
國文	譚巨璧編	定價大洋三角五分
英文	成靜成編	定價大洋二角五分
算學（算術代數幾何三角）	王德勳編	定價大洋六角
植物學	王善彰編	定價大洋二角五分
動物學（附生理衞生學）	王善彰編	定價大洋四角
化學	張靜能編	定價大洋三角
物理學	鮑志新編	定價大洋四角
中外歷史	吳墨卿 顧序東編	定價大洋五角
中外地理	張遠齋 顧序東編	定價大洋三角五分

特價七折

廣州會文堂新記書局經售

自動電話一五〇七六

中國空前之大辭書

辭海

主編者 徐元誥 舒新城 沈頤 張相

搜集材料從事編校者凡百數十人名不備列

本書編校人員凡百數十人，百時二十年，其優點如下：

一、選辭謹嚴 搜集舊辭新辭凡五十萬條，去浮就實，精選十萬餘條。

二、解注簡要 各家注疏，搜羅殆遍，折衷歸納，翻檢易明。

三、引書忠實 引用各書，均核對原本，並加注篇名，以便學者稽考。

四、標點顯明 全部加新式標點，句讀確定，意義顯明。

五、資料宏富 全書兩巨册，共三千餘頁，都八百萬字，點號約二百萬，人地書名線約五十萬。

發售預約辦法

一、本書分甲、乙、丙、丁四種，均用布面精裝，各分訂兩册，計三千餘頁，約八百萬字。

二、版式 甲、乙兩種爲十六開本，高市尺八寸二分，寬市尺五寸八分，甲種用聖書紙印，乙種用上等道林紙印；丙、丁兩種爲三十二開縮本，高市尺五寸八分，寬市尺四寸，丙種用聖書紙印，丁種用上等道林紙印。

三、全書定價及預約價目如下

甲種定價二十四元 乙種定價二十元（在六月底以前預約，照定價六折）

丙種定價十二元 丁種定價十元（在九月底以前預約，照定價七折）

四、預約期限，本年九月底截止。

五、本書分兩期出書，本年十二月底出上册，明年六月底出下册。

六、除預約時聲明向上海總發行所取書外，無論直接郵寄或向分局及經理處取書，均另收掛號郵費，國內各行省及日本、朝鮮，甲、乙兩種每部各八角，丙、丁兩種每部各六角，均於預約時繳清。（蒙古、香港、澳門及郵滙各國，均照郵章計算。）

中華書局編印

印有樣張・承索即贈

（丙167）

民智書局

政治名著叢書

廉售半價

書名	著者	定價
新政治學大綱	虞棠	四角五分
全民政治	廖仲愷	四角
行政學原理	江康黎	一元
政治學說史	溫互生	一元六角
政治學概論	溫互生 李致平	一元一角
考試新論	史美煊	五角五分
日本論	戴季陶	七角
歐美政界之新趨勢	徐天一	五角
日本之實況	文公直	八角
現代美國政府	任道遠	七角
現代法國政府組織	袁道豐	七角五分

書名	著者	定價
英國文官考試制度	費鞏	五角
中國考試制度研究	鄧定人	一角五分
美國政黨鬥爭史	夏濤聲	五角
最近國際政治問題	袁道豐	七角
中國存亡問題	孫中山先生	三角
太平洋之將來	許復七	三角
太平洋大戰	郎醒石 吳鵬飛	八角
現代市政通論	楊哲明	一元
現代市制大綱	楊朝傑	四角
意大利法西斯蒂專政	歐陽格	八角
近代外交史	張民生	一元

哲學週刊

主編人牟宗三

◀星期三出版▶

本刊稿約

一、本刊除由主編人及同人撰稿外並歡迎投稿

一、來稿發表後酌致薄酬每千字一元至三元

一、對於本刊之主張有所討論者由主編人撰文答復此項文字一經發表仍照來稿奉酬

一、來稿須繕寫清楚字跡潦草者雖佳不錄

一、來稿無論長短概不退還

一、來稿請寄明東山中山路一號學海書院牟宗三先生收

本社政治經濟週刊啓事 四月份政治經濟週刊稿費，已結算清楚，請投稿諸君每晚七時至九時、携章到本社經理部支領、

第三十八期目錄　廿五年五月二十日

從中國言語構造上看中國哲學……張東蓀

一年來之法國哲學界（續）……鄭林寬

從中國言語構造上看中國哲學　張東蓀

本文原載東方今春特大號，作者囑刊登于此，並希冀引起大家的注意與討論。作者從言語構造上看中國哲學特性，並最後斷定中國哲學自有其特色，即民族心思之不同是也。有人以爲中國哲學史只有古沒有今，本文可以說能駁倒了這個主張。——編者。

一

本文的目的在於指出中國哲學的特性，換言之，就是說明中國思想的特性。而所用的方法乃是比較法，因爲唯有用比較法方可從所比較的東西中揭出其特性來。現在關於方法先說幾句話。

普通所謂比較法是將二個或二個以上的對象比較起來以見其異同。但往往用這個方法的人們一不小心便會偏於專在指出其相同一方面而忽畧其相異一方面。在著者看來，比較以見其相異乃更爲重要。因爲比較以見其相同是近於比附法(Analogy)。須知比較法不是比附法，因爲比較法是研究法(Method of Investigation)，而比附法是推論法(Method of Inference)。國人研究國學近來雖日見進步，然而我總嫌其多用比附法而少用比較法。本文則擬反其道而行之，全用比較法而不用比附法。

比較法與比附法除性質的不同外尚有：比附法總須從一二個同點來作根據以推定其他，而比較法則不必從相同來着手，雖無相同亦未嘗不可比較。照普通的講法，似乎沒有相同便難以比較。但我以爲我們可以相反來比較。這種以對立或反對來作比較本是很尋常的事，只是人們往往把他忽畧罷了。所以本文就意在表明這樣比較法的用處。不是以同點來供推論，乃以相反的異點而明其差別上的特性。我不僅想用這個方法在中國思想的研究上獲得些結果，並且我願把這個方法在本文上作一個實例證明其爲研究中國文化的最好方法。

再有一句話附述於此。就是關於普通所謂科學方法以整理國故。著者以爲科學方法有兩種：一種是自然科學的科學方法；另一種是歷史科學的科學方法。現在的人們往往汎言科學方法而不加區別，這是一件很不對的事。須知在歷史科學上決無法使用自然科學的科學方法。如果自然科學的科學方法名曰「科學方法」，則歷史科學的科學方法便可不名之曰科學方法而當另名之曰史學方法或考證法。現在人們考證國學，所用的方法完全是最後一種。但他們却以科學方法自命。我總覺得有些跡近影戲。須知這兩種方法有個重要點不相同。因爲這兩個方法在前半是相同的，而在後半却不相同了。在前半同是搜集事例以作材料；設立臆說試爲解釋；用正確的觀察；取分析的態度。然在後半則自然科學的方法注重於實驗。所謂實驗乃是志在于「證實」(Verification)。而在歷史科學上則沒有方法以證實以往的事情。因爲自然現象可以重複；而歷史事件却無法重演。所以自然科學離不了證實；凡不可證實的則在自然科學上便不能成爲確實的結論。現在物理學已由確實而漸趨於紛歧。但這並不足以推翻確實爲自然科學的要素。因爲新起的物理學上問題儘管有爭論餘地；然而其他方面例如化學則總是以證實爲標準。所以在自然科學上決不能完全拋棄證實而另有得結論的方法。至於歷史科學與社會科學（但社會科學亦採取自然科學的方法，故不能完全與歷史科學相同）則不然。因爲歷史上的事情只有一次。雖可由多種「證據」(Evidence)來證明其爲如此。但須知並不能說這些證據已盡夠了。因爲萬一有一個反證出來，至少可把這個推論變爲疑案。所以歷史科學上的斷案只靠證據的多寡與強弱以及有無反證。而自然科學上的却總得訴諸「證實」。凡可證實的決不容再有疑問。——除非其證實是不完全的。因此我們應得明白現在一班國學家自命採取科學方法乃是一種籠侗之言。真正的狹義的科學方法是無由用於國學上的。我們正不必因爲所用的並非科學方法而短氣。老實說，凡一種學其對象不同，則其方法當然有若干差別。治國學並不因爲用科學方法而增高其確實，自然亦可不因爲不用科學方法而減却價值。本文完全用比較法，自信這種比較法並不在狹義的科學方法以內。但却亦決不承認因爲如此遂至貶價。這是在未入正文以前所應說明的。

二

我研究中國言語的構造，從其特別的地方發見大有影響於中國思想。現在舉幾點來說罷。

第一點是在中國言語的構造上主語(Subject)與謂語(Predicate)的分別極不分明，換言之，即可以說好像就沒有這個分別。這是中國言語構造上的最特別處，而其影響則甚大。關於對於思想的影響容以下詳論，現在先把這個分別不清的情形講一講。

中國人研究中國文法自馬氏文通以來不可算不多。然而他們總是以外國文法來比擬附會，他們惟恐外國文法上的格式爲中國所無。總想用外國文法的結構來解釋中國文法。使中國文法亦穿了一套西服。我以爲這種工作在中小學教授上是有用的。因爲可使學生得一些普汎的文法概念。但在研究中國言語文字的特性上却是有害的。因爲用了一個外國文法通例而硬把中國言語文字亦嵌入其中，必致埋沒中國言語文字的特性。所以我看了中國人講中國文法的書都未能令我滿意。而外國人研究中國言語的人却有不受此拘束的。即以高本漢(Bernhard Karlgren 音譯可爲卡爾葛倫)而論，他的見解即比我們中國人來得透徹我現在即用他的例來討論一下。

他說，例如下列一句英文：

Albert's mother give him cake:

在這句中我們一看便知其主語是那一個字。因爲第一個字的語尾是有'S'的，乃是所有格，決不能爲主語。第四字是受事格，亦不能爲主語，第五字是多數，不能與第三字相應，因爲第三字是單數的動詞。所以主語只有是第二字。他更舉一個拉丁文的例如下：

Pater amat filium

因爲第一字是主格，而第三字是受事格，在語尾上都顯明的表示出來。

我再用希臘文舉一個例如下：

ὁ παῖς τὸν πατέρα φιλεῖ

在這句中主語與謂語都異常顯明分別出來。而在中國語則不然。雖則高本漢以爲這樣缺乏語尾變化以表示詞品的情形是進化，然而著者終以爲中國言語與外國言語是構造上的不同，無所謂進化與不進化。乃截然是兩種東西而已。中國言語無語尾變化以表示詞品，則其結束必致主語與謂語在一句中無顯著的分別。現在試舉例以明之。例如：

「學而時習之。」

此處之「學」可作動詞，又可作名詞。而「時習」亦又可作動詞，又可作副詞。所以「學」在這句中是否爲主語的格式絕不顯明嚴正。又如：

「不亦悅乎。」

此句亦沒有主語。或以爲翻作英文必是如下式：

It is……that……

然而不然。因爲若把這兩句完全起來必成爲：

任何人學而時習之；則其人不亦悅乎？

於此既省畧了「任何人」，又省畧了「其人」。說者便以爲中國文法本與外國文法相同，不過省畧之處太多而已。我對於此說不以爲然。現在且把尚書堯典的一節改一下如下：

「放勳光被四表；放勳格於上下；放勳克明俊德，以親九族。九族既睦，放勳又平章百姓。百姓昭明，放勳乃協和萬邦。」

這樣可算有了主語了。然在中國文法上則爲「不辭」。所以中國文法不是省畧太多，乃是以省畧爲常例。英文拉丁文希臘文亦都有省畧，不過他們總是以省畧爲例外。而中國却以省畧爲常例。則我們便不可以爲是整句的省畧。須知這樣無主語的句子就是正式的句子，初非由整個兒的句子省畧後改成的。又須知英文有Phrase與Sentence之區別，而中文則根本上沒有。例如：

「關關雎鳩，在河之洲。」

以英文以構造來比附，必定只是一句，而在中文却確實是兩句。並且更須知近來人們用新式標點加於古文，這乃是一件極強勉的事。有很多很多的古書上文句是無法加以新式句逗的。因爲新式句逗是代表新式文法的。除了

文學研究會叢書

新出二十種發售特價・

合售零售特價於本月底截止

創作叢書 十種　分冊定價共計七元　合售特價五元　國內掛號郵費五角

漢園集（詩集）	卞之琳等著	一冊定價六角
西施及其他（戲曲集）	顧一樵等著	一冊定價七角
聖陶短篇小說集	葉紹鈞著	一冊定價一元
籬下集（短篇集）	蕭乾著	一冊定價六角
萬仞約（短篇集）	張天翼著	一冊定價八角
生之懺悔（散文集）	巴金著	一冊定價六角
沉落（短篇集）	巴金著	一冊定價八角
湘行散記（散文集）	沈從文著	一冊定價六角
你我（散文集）	朱自清著	一冊定價七角
畫廊集（散文集）	李廣田著	一冊定價六角

世界文學名著叢書 十種　爲便於讀者分冊選購起見，特自本月日起加訂零售特價辦法，概照定價八折，國內郵費每冊二分半　分冊定價共計七元　合售特價五元　國內掛號郵費五角

番石榴集（翻譯詩集）	朱湘選譯	一冊定價一元
西窗集（翻譯詩文集）	卞之琳選譯	一冊定價七角
化外人（翻譯小說集）	傅東華選譯	一冊定價八角
筆爾和哲安（長篇小說）	莫泊桑著 黎烈文譯	一冊定價七角
法國短篇小說集	黎烈文選譯	一冊定價七角
皮藍德婁戲曲集	徐霞村選譯	一冊定價七角
俄國短篇小說譯叢	鄭振鐸選譯	一冊定價七角
老屋（長篇小說）	梭羅古勃著 陳煒謨譯	一冊定價五角
黑色馬（長篇小說）	路卜洵著 映波譯	一冊定價六角
現代日本小說譯叢	黃源選譯	一冊定價六角

◀袖珍版式　硬布面精裝　各書提要另印傳單備索▶

商務印書館發行

B34

星期標準書

第廿七種　**發展心理學概論**　郭一岑先生選定　半價七角　本月十日止

第廿九種　**化學與近代生活**　邵家麟先生選定　半價一元二角　本月廿四日止

第廿八種　**一九一四年後之世界**　孫寒冰先生選定　半價一元五角　本月十七日止

第三十種　**初民社會**　吳澤霖先生選定　半價七角五分　六月一日止

商務印書館發行

312(B)

六十種曲

明代傳奇之總結集・汲古閣後之最善本

斷句　精校

全書出版　暫售特價　欲購名著　最後機會

樣張備索

書式　上等連史紙印成高市尺六寸闊四寸裝六十冊分儲六布函

定價　全部三十六元

郵費　國內普通省區及日本朝鮮一元五角其他各地照郵章遞加

即日起至五月底止　特價祗售二十二元　期滿不展　郵費照加

（子集）	雙珠記	尋親記	東郭記	金雀記	焚香記
（丑集）	荊釵記	霞箋記	精忠記	浣紗記	琵琶記
（寅集）	南西廂	幽閨記	明珠記	玉簪記	紅拂記
（卯集）	還魂記	紫釵記	邯鄲夢	南柯夢	北西廂
（辰集）	春蕪記	琴心記	玉鏡記	懷香記	綵毫記
（巳集）	蓮號記	鸞鎞記	玉合記	金蓮記	四喜記
（午集）	三元記	投梭記	鳴鳳記	飛丸記	紅梨記
（未集）	八義記	西樓記	牡丹亭	繡襦記	青衫記
（申集）	錦箋記	蕉帕記	紫簫記	水滸記	玉玦記
（酉集）	灌園記	種玉記	雙烈記	獅吼記	義俠記
（戌集）	千金記	殺狗記	玉環記	龍膏記	贈書記
（亥集）	曇花記	白兔記	香囊記	四賢記	節俠記

開明書店印行

初中經訓要題解答

王頌三編

本書編纂之目的，在提要鈎玄。凡論語書中重要之處，發爲若干問題，將原文照答於下，並加白話註解，使讀者易於記誦。又書中名言哲論，雖片言短章，而學子不應不知者，亦分作白話解釋，使讀者易於瞭解。書首列以「論語概要」「論語要義」兩篇，使學子先得其概念，以便進而求之。本書凡二百二十九題，當論語全書十分之九；而書中精華，盡具於此矣！本書僅百頁，數日之久，即可熟讀。學子得此，定能收事半功倍之效。

每冊實價毫洋三角五分　外埠函購寄費加一

代售處　商務印書館　大東書局　開明書局　北新書局　共和書局　民智書局

▲出版預告▼

高中經訓複習讀本　初中經訓複習讀本

黃教育廳長題封面　王頌三編

二書遵照廣東教育廳頒佈經訓課程編輯。白話註解，以四書集註爲根據。高中已出第三冊，其他各冊，在排印中。

教育

本市公私立學校 中小學生國文比賽
日期定本月廿八日 地點在省立民教館

省市黨部、教育廳、教育局四機關、定期本月廿八日、在省民教館、會同舉辦、本市省市公私立中小學校學生國文比賽、茲將該令文及比賽辦法、分誌如下、

令文　教育廳局通令省市公私立各校、案准現准省市黨部公函開、現據廣州市省市公私立中小學校訓育設計委員會呈稱、案查廣州市省市公私立中小學校、分項比賽計劃一案、業已奉令擬具各項比賽詳細辦法呈復備核、並迭經舉行理化比賽、書畫比賽有案、查屬會第三十四次會議、常務委員提出、依照廣州市省市公私立中小學校分項比賽案、本期擬舉行國文比賽、其日期地點、請公決案　當經決議照案舉辦、日期定五月二十八日、地點假廣東省立民衆教育館、應即呈省市黨部轉函省市教育廳局、會同組織委員會辦理等議、紀錄在案、除分呈市黨部外、理合備文呈請鈞會察核辦理、仍候指令祇遵、等情據此、除指復外、相應函達貴廳查照、按案會同辦理、並轉飭所屬本市公私立中小學校遵照、仍希見復爲荷、等由准此、自應照辦、各校應遵照辦法所定、選送學生參加云云、

辦法　（一）本辦法依據省市公私立中小學校校長及訓育主任第四次會議議決之中小學校分項比賽一年計劃案訂定之、（二）國文比賽、由省市黨部會同教育廳局組織委員會辦理之、（三）凡在廣州市內公立及已立案之私立中小學校、均有被選參加比賽之資格、（四）參加比賽學生、分高中、初中、小學三組、（師範及高級職業屬高中、簡易師範及初級職業屬初中）、每校依照其學級每級選送學生一人、但高中在一百人以上者、加送一人、初中二百人以上者、加送一人、餘照此類推、（五）比賽日期、廿五年五月二十八日星期四、自上午八時起、（六）中小各校、應於五月廿五日以前、將選派參加比賽之學生名册、分別高初中及小學、並須註明年齡、籍貫、年級、人數、連同一寸半身相片一張、逕送教育廳第三科、小學逕送廣州市教育局、移送比賽委員會辦理、（七）比賽地點、在中華北路淨慧公園內省立民衆教育館、（八）比賽論文一篇、不拘文言或語體、但騰寫須用中國墨筆、並用楷書、（九）比賽時間、中學定三小時、小學定二小時、（十）比賽試卷、由比賽委員會之評判委員評閱、其成績優良者、分別獎勵之、

市教育局籌備 民衆識字運動
預定在七月一日舉行

市教育局、爲推行平民普通教育、使市民得有相當、學識起見、特增加市立小學、平民夜學、及組設教育實施區等、依計劃按步推進、頗著成績、現該局更爲平民不能入校攻讀者設想、特由教育局及市民教館、舉辦民衆識字運動、已成立委員會、負責辦理、先後將章則、辦法、課本、及預算等項、具呈市府核奪、經批准章則辦法、至課本及經常費、仍須攷核、未能批下、頃查該會在課本、預算未批准前、先行將表字地點、字義諮詢處、及其他工作事宜、着手進行、務于六月底佈置完竣、七一舉行云、

台山籌設 區簡易民教館
組織大綱經縣頒佈 限各區分三期成立

台山縣立民衆教育館自奉縣令草擬區簡易民教館組織大綱呈縣鑒核後、經遵照妥擬呈核、章縣長以國難日亟、推行民教、乃屬當前急務、昨特令行全縣區公所、趕緊籌備、以期灌輸民衆常識、造成健全社會、茲將組織大綱探錄如下、

台山縣區簡易民衆教育館組織大綱

（甲）組織、第一條、本館隸屬于縣政府、受縣政府教育局及縣立民教館之輔導、定名爲台山縣某某區簡易民衆教育館、第二條、本館設館長一人、館員若干人、辦理館務、第三條、本館以根據民衆生活之需要、實施民衆教育爲宗旨、設公民教育、生計教育、康樂教育、語文教育四部、由館長指定館員分任、第四條、館長一職、由縣政府於區長區立學校校務委員、或區內富有教育學識經驗者、擇一委充、凡區內負有重望者、得聘爲顧問、以備諮詢、（乙）「經費」第五條、本館每月經費、得就地方經濟情形、酌量籌措、惟最低限度、不得少過一百元、（館長與馬費及職員工役薪水均在內）第六條、本館經費之支出、薪工不得高於百分之五十、事業費不得低于百分之四十、辦公費佔百分之十、第七條、本館經費及開辦費、由當地區公所會同各法團共同籌措、呈報縣政府備案、（丙）設立地點及時期、第八條、全縣共設二十二所、由廿五年九月起至廿六年八月止、分期設立、並定由廿五年九月至十二月爲第一期、廿六年一月至四月爲第二期、五月至八月爲第三期、第九條、縣城公益、新昌荻海等四大區、應於第一期設立、沖蔞海晏都斛三合五和等五中區、應于第二期設立、廣海、潮境、舊白沙、新白沙、墩寨、寨門、那扶、新安、上澤、上川、下川、河朗、海口等十三小區、應于第三期設立、但各中小區、亦可提前與大區同時設立、（丁）事業第十條、本館事業、（一）生計教育部、1•短期職業補習班、2•農工標本陳列室、3•職業介紹所、4•國貨運動、5•造林運動、6•農工展覽會、7•介紹優良種子、（二）公民教育部、1•空防宣傳週、2•國恥紀念室、3•民衆禮堂、4•通俗演講所、5•壁報、6•息訟會、7•黨義宣傳、8•紀念日宣傳、9•參加社會運動、10救護訓練班、11準備貯糧、（三）語文教育部、1閱書報處、2民衆閱書館、3巡迴文庫、4民衆問事代筆處、5民衆學校、6國語研究班、7演講比賽、8識字運動、（四）康樂教育部、1民衆體育場、2贈醫所、3音樂研究會、4體育比賽、5民衆同樂會、6旗類比賽、7藝術展覽會、8衛生運動、9國術研究會、10爬山競賽、第十一條、本館以一般民衆爲對象、無男女老幼貧富智愚之限制、第十二條、本館應於每年度開始三個月、前擬定進行計劃、呈報縣政府備案、第十三條、本館應於每月終填具工作報告表、呈報縣政府備案、第十四條、本館辦事細則、及會議規則另定之、第十五條、本大綱由縣政府核准後施行、

潮安縣 救濟失學兒童
由學委會勸導各鄉 設法籌設短期小學

潮安縣各區學務委員昨開第一次會議、由主席宣佈開會理由及報告各項後、即依次討論各提案、計（一）各小學區應如何劃分案、議決、由各學務委員會同各區鄉鎮公所、調查各村在學及失學兒童人數後、再行劃分、（二）各區原有小學之學額、應如何使其充實案　議決、成績優良之貧苦學生、酌量減費或免費、由縣通令各學校遵照、（三）凡失學兒童較多之鄉村、應如何設法籌開短期小學案　議決、由各學務委員調查失學兒童較多之鄉村、會同鄉公所勸導開辦、（四）各區應如何籌設區立完全小學案、議決、由學委會同區公所切實籌辦、（五）規模較大學校應如何勸令開辦民衆夜校案、議決、由學務委員查復、以憑飭辦、

童軍整委會頒行 請領童軍徽章程序及表

省童子軍事業整理委員會、以各地童子軍團、對於隊員初級訓練合格、函請省會核發徽章、所填表格、每多不能適用、即請發初級徽章之條件、亦多未盡符合、殊於登記各童子軍進程紀錄、諸多未便、因此特製印中國童子軍團、報告初級訓練合格請領徽章表、并訂定辦理童子軍初級訓練合格請領徽章程序各一種、以備各童子軍團、遇有隊員修畢初級訓練、經團長考驗完全及格者、可隨時查照手續、填表送會核發徽章、良以此項徽章、一以表示童子軍之進程、一以鼓勵童子軍之精神、作用至巨、苟能善爲使用、於訓練上尤多助力、聞此項請領徽章表及程序、已於前（十六）日備函分發各校、轉交各該童子軍團遵照、并令各團長、嗣後對於隊員初級訓練之考驗、務須依據中國童子軍初級訓練、合格標準、及省教育廳頒行之初級中學童子軍訓練進度標準、所規定之「知」「能」「行」三項、嚴密執行、務求完全符合標準、與各項成績紀錄完備無闕後、再爲具報童軍整委會請領徽章、是項徽章、并須於鄭重之宣誓儀式中、授予合格隊員、以給與深刻之印象云、

省民教館擬組 粵路通車旅行團
團員預定百人 辦法在草擬中

廣東省立民衆教育館以粵漢鐵路爲南中國鉅大之交通建設、於南中國繁榮有極大關係、粵省更當其衝、故擬舉辦紀念旅行團、於通車時出發、沿粵漢路線直至漢口、沿途分往衡州長沙岳州各地游覽以資紀念、亦沿路考察風土人情及工商實業狀況、以喚起人民投資建設、及興辦工商實業之興趣、聞該團以一百人爲限、將來擬請路局定一特別優待辦法以資鼓勵、該辦法不日當可擬妥發表云、

教育簡訊

中上學校 演講胡主席遺教

自胡主席逝世後、中外人士、均爲之痛惜、西南政務委員會、現爲哀悼胡主席、及爲接受胡主席之遺教起見、昨（十九）日特通令各省教育廳、轉令各中等學校、暨各大學、獨立學院等、限于文到後、各自定期聘請人員、舉行演講胡主席遺教、或令由各學生自行預備、舉行演講胡主席遺教比賽、以示誠懇接受云、

中大史系生 參觀本市古物

中山大學文學院史學系四年級學生、于昨日下午出發考察沙河漢塚、及小北方朝古塚、前者於本年二月間、始爲附近居民發現、聞該校現計劃繼續發掘、將于下星期開工、後者于兩年前發現、現尚保存原形、現計劃製造石膏模型、藉保留吾粵古代文化上之遺跡云、

省民教館 兒童美展會閉幕

省民教館全省兒童美術展覽會、陳列品前後約四千件、爲向來未有之盛、原定展覽由五日至二十日、經於本月十六日、由省市黨童年實施委員會聯合選品、直至十八日晚上、始行竣事、計前後共選得繪畫一百九十八幀、其他美術勞作書字等共九十三件、繪畫一項、業經教育廳飭由該會裝箱寄出、逕送上海全國兒童繪畫展覽會、剩餘美術品、留待省市民教館再行陳列、該會即定本月二十日下午五時閉幕、所有各學校及團體個人出品、除選留外、一律於廿一日至廿五日、由出品人自行到會取回云、

國民體育會 增設國畫班

國民體育會、現爲提倡國畫藝術、特在會內增設國畫班、凡該會會員、均可報名參加、入班學習、會外人士、亦可由會員二人介紹入班、昨該會已聘定陽春畫院主任葉章坦任教授、定本星期日、即廿四日、開始上課、教授時間、爲每星期日下午一時至三時、

勷大工學院 學生自治會改選

勷勤大學工學院學生自治會、業於本月十四日改選完竣、選出楊樹芬、楊照華、李應勳、何學濂、何伯熊、何炳超、陳銘鼎、楊敬恒、李賞秋、劉福儒、李艷白、盧紹桑、李勉、劉善淵、丘福等爲本屆幹事、并已於昨十八日宣誓就職云、

公祭胡主席日期時間表

五月廿五日

時間	公祭者
上午八時至八時三十分	中央黨部代表暨委員
八時三十分至九時	國民政府代表暨委員及各院部會代表
九時至九時三十分	西南執行部委員暨職員
九時三十分至十時	西南政務委員會委員暨秘書處審計處國外貿易委員會長官職員
十時至十時三十分	領事團
十時卅分至十一時	廣東省黨部暨直屬各級黨部
十一時卅分至十二時	廣東省參議會及各縣市自治機關
正午十二時至一時	廣東省政府暨各廳局會所廠各機關
下午一時三十分至二時	各省市及特別區黨政軍代表
二時至二時三十分	廣州特別市黨部暨所屬各級黨部
二時三十分至三時	廣州市政府暨各局會處各機關
三時至三時三十分	西南最高法院廣東高等法院暨所屬
三時三十分至四時	廣東財政特派員公署兩廣鹽運使公署暨所屬團隊各海關監督署統稅局禁煙局暨所屬
四時至四時三十分	廣東治河委員會兩廣外交特派員公署
四時三十分至五時	各鐵路管理局　其他各機關

廿六日

時間	公祭者
上午八時至九時	國民革命軍第一集團軍總司令部暨直屬廠局處會團營
九時至九時三十分	廣東軍事政治學校
九時卅分至十時卅分	第一二三軍教導師獨立第一師獨立第一旅警衛旅
十時卅分至十一時卅分	艦隊司令部空軍司令部憲兵司令部虎門要塞司令部暨所屬
十一時卅分至十二時	國民革命軍第四集團軍總司令部暨所屬
正午十二時至十二時卅分	各綏靖委員公署
十二時卅分至一時	廣東省會公安局暨所屬
下午一時至二時	國立各學校
二時至四時	廣東省立各學校
四時至五時	私立各學校

廿七日

時間	公祭者
上午八時至十時	廣州市立各學校
十時至十一時卅分	農會工會商會及海外華僑團體
十一時卅分至一時	婦女團體
下午一時至二時	自由職業及其他團體
二時至二時三十分	外賓
四時至四時三十分	親友及治喪委員會
四時三十分至五時	家屬

廣州廉江學會通告

茲因本會上落樓梯與左鄰爭執問題特定於五月廿四日正午十二時在本會邀請邑中留省同鄉討論應付辦法凡我邑留省諸公希屆時蒞會商決爲荷

四一二二

國民革命軍第一集團軍總司令部 總醫院附設民衆醫院通告

本院建築宏大設備完全地居郊外空氣新鮮各科皆聘專家擔任且收費低廉誠爲療養住所

本院正座圖

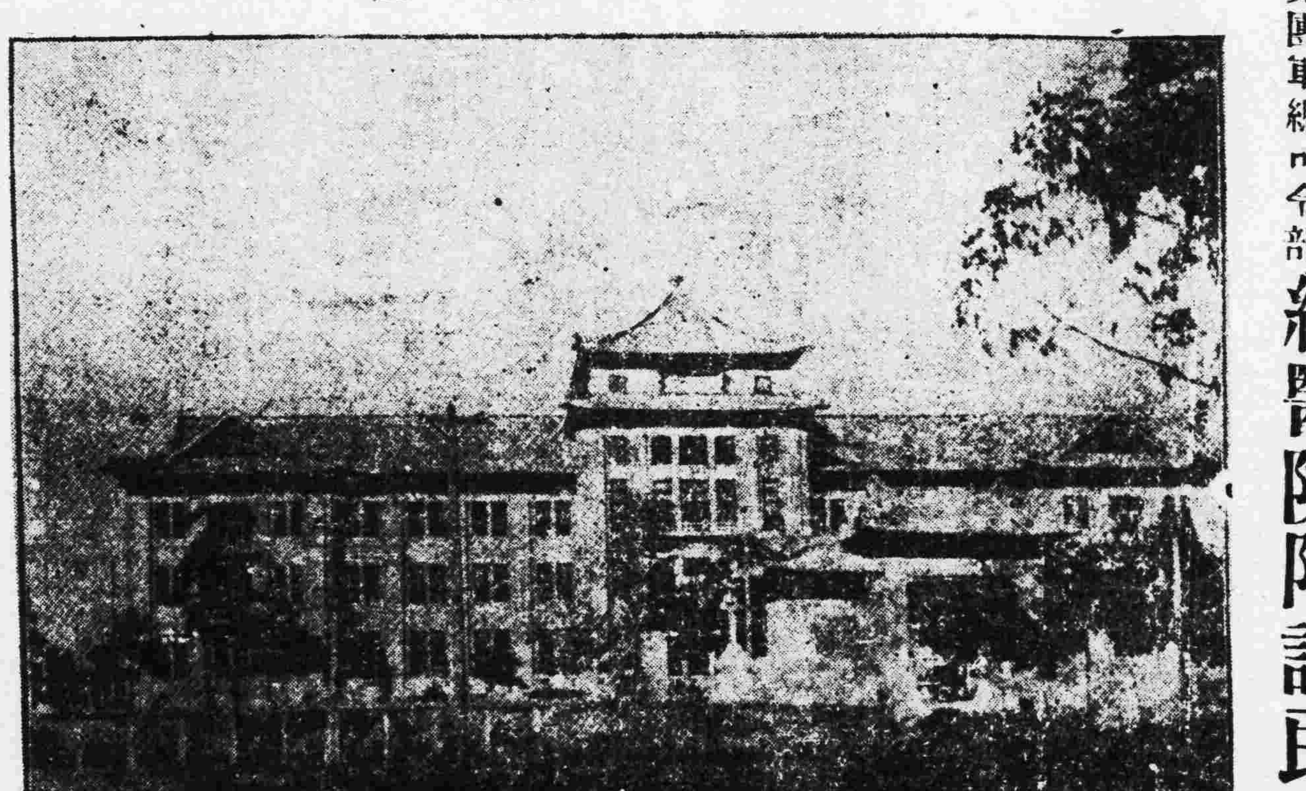

內科主任　李鼎勳
外科整形科主任　吳士綏
外科顧問德國醫師　雷穆斯
皮膚花柳科主任　彭麟祥
X光線科及理學療法科兼主任　董道蘊
產婦科主任　黃裕綸
眼耳鼻咽喉科醫師　陳序圖
小兒科醫師　何卓翚

門診時間上午九時—十一時
急症隨到隨診
門診劵收費四毫通用一月
房租分一元三角兩種
軍人家族折半收費
院址西村大韜山（流花橋長途汽車可直達）

院長　溫泰華
副院長　張建

中國國民黨廣東省執行委員會通告

組字第　號

本會爲調整各縣市黨部工作起見，擬考選黨務指導員，派赴各縣市黨部指導工作，茲將考選各縣市黨部黨務指導員辦法通告知照，如志願投考者，希依期來會報名投考，特此通告

附中國國民黨廣東省執行委員會考選各縣市黨部黨務指導員辦法

一、本會爲調整各縣市黨部工作起見特派指導員、分赴各縣市指導、其指導員人選由本會考取之、
二、投考資格：（甲）現任或曾任本省縣市黨部委員二年以上、而在專門學校以上畢業者、（乙）曾任本省縣市黨部委員四年以上、而在高中或舊制中學以上畢業者、（丙）現任或曾任本省黨部或廣州特別市黨部幹事二年以上而在專門學校以上畢業者、（丁）曾任本省黨部或廣州特別市黨部幹事四年以上、而在高中或舊制中學畢業者、
三、考取名額：暫定四十名、視成績如何得酌量增減之、
四、投考年齡：以在二十五歲以上四十五歲以下者爲限、
五、報名手續：須具本人最近四寸半身相片二張、附繳各項證書、並取具本黨中央委員本省黨部或廣州特別市黨部委員一人之保證、
六、報名日期：自五月十日起至五月十五日止、
七、考試日期：民國二十五年五月二十日、
八、考試科目：分筆試口試兩種、（甲）筆試　黨義、本黨各種法規、組織、宣傳、民衆運動指導、監察等、政治、經濟學、地方自治、公文程式（乙）口試、
九、待遇：取錄合格者由本會派赴各縣市黨部工作、其生活費月支一百四十元、
十、各縣市考試後五日、將合格者登載廣州民國日報、并分函通知

廣東各界紀念黃岡革命大會通告

爲通告事查本月（五月）二十二日爲「黃岡革命紀念」日期依照本省地方紀念日歷年舉行紀念成案自應開會紀念用示不忘茲經決議如左（一）定於是日上午九時舉行「廣東各界紀念黃岡革命大會」並不放假（二）開會地點假座大東路廣東省參議會禮堂（三）所有全市黨員及各機關全體職員一律出席赴會（四）所有各團體各學校須各派代表五人出席參加案除分別函行及通告外合行通告本市各機關團體學校一律遵照辦理爲要右通告

中華民國二十五年五月十九日

天四號

小兒快活汁

欲令兒童肥壯　別無他法　祇要每日服小兒快活汁一二茶匙　自能轉弱爲强　日加雄健　藥性溫和　功效靈驗　味甜悅口　多服無險

每甁四毫

妥當皮膚膏

癢者敷之止癢　對痛者敷之止痛　於燙火灼傷　刀傷流血　肌肉受損　皮膚疥癬　趾罅潰爛　均有止痛消毒　滅菌生肌　限期痊癒之可能

大甁　中甁　小甁

必達治咳水

安全可靠　奏效靈速　經得多數大醫師贊揚採用又在各埠設免費贈飲處多所　治療患咳者廿餘萬人　功力如何　於此可見

大號壹元　細號六毫

廣州贈飲處　樂爛路七十號多齡行　高第路一〇八合記號　拂雲西一二五同發旅店　河南南華南路二七二號　周桂記　石岐孫文路風流影相店

粵港嘉齡大藥房出品
廣州多齡總經理行
電話一四八七三
各處均有代售

社會常識

廢物的利用

洞黎

在這世界不景氣的時候，對於廢物，能來利用，於家庭的經濟上，也不無小補，茲就我知道的幾種，拉雜寫在下面，貢獻於本欄讀者諸君吧。

新聞紙

我們日常所穿的衣服，如用新聞紙包裹貯藏起來，就可以防止害蟲加害。

因爲印刷新聞紙所用的油墨裏面，含有石油，印成以後，紙上帶着石油的氣味，害蟲聞此氣味，便不敢近前產卵，使衣服得保完全。依據這個理由，如於床上滿鋪報紙，當可防止蚤和的羣集，免除終夜的稀擾。

茶葉

茶葉用沸水泡出液汁以後，好像是已經沒用處了，但我們如果漸漸積貯起來，多了也有許多用途。

（1）積貯多了，可以加水把牠煮沸，約經半小時候，濾出殘渣，所得的液汁，可爲清拭的材料，最適於洗拭陶瓷和塗有假漆的器物。又如窗上的玻璃，用這種液汁拭，也能十分光亮。

（2）濾出的殘葉，不要棄去，如在日光中晒乾，可做枕內的塡充物。並可撒在厠所裏，以消除臭氣。又如手上帶有洋油的氣味時，若用這種茶葉點火薰烟，手在烟上一薰，就可免去氣味。

舊毛筆

舊筆不能寫字，當然可以棄掉。但是利用有方，也可以化無用而成有用的：

法取舊筆九六枝，各穿一孔，用竹條貫穿成排，下邊再用鉛絲編縛，就可做成一種刷子，適於蘸糊刷於紙上，很切實用。

廢紙

廢紙這樣東西，沒有一個人不是把牠棄掉或燒掉的，那知牠也有用處呢：

如果我們字紙簍裏，廢紙積多了，就把牠們倒在大桶裏或缸裏、然後再用水注滿，假若紙浮起來，再用沈重的東西把牠壓下去。過些日子，等紙都浸透了，再把牠做成小皮球大的圓塊，放在太陽下晒乾。等到冬天時候，拿牠來做燃料，是很好的。

人類語言的發展

鼎銘

語言的解釋有廣義與狹義之別，如寫小說，打旗號，電報，螞蟻用觸角示意等，這是廣義的語言，狹義的語言，是單指高等動物的語言。不過是因爲下等動物的語言用觸角示意的語言，很簡單的表示，人類的語言是很複雜的，人類的文化有不斷的發展，也就是因爲有複雜的語言，好像歷史的記載，一代一代的傳下來。

究竟人和語言是怎樣發展的。先天說謂人類的語言是天賦的，是一種本能，■經驗說謂語言是模仿學習，都由模仿得來的，這兩說各走極端，現在我們要研究語言在實際上是怎樣的情形？先天說以爲語言是天賦，但在事實上是學習的，如唱歌，他處的人也能講本地的話，照經驗說講來，兒童的說話，爲什麼只限於一部分，故模仿也是不能解釋的，我們將這兩說調和起來，人是有說話的本能，也可從學習得來的，就是有了先天的衝動，而加以學習的。我們試看小孩在不會說話的時候，就會「呵－呵！」這是因爲語言的器官機關不完備，而是有了先天衝動的本能。至於別處人講本地的話，這是由于後天的學習得來。

關於人類語言發展，一般心理學家，把牠分爲三個時期：

第一期爲叫喊期
第二期爲擬語期
第三期爲正語期

小孩在第一期，語言器官未全，生理也很簡單，所以在這期他所表現的語言，也很簡單，如不舒服的時候，就「呵－呵！」的叫，在這時候中小孩的感情很簡單，只有舒服與不舒服的表現。到了稍大一點，就會生出一種慾望與意志，如要東西玩與吃，這就是在嬰兒的初期（約七八個月時）表現的，他如叫嬰兒搖頭，他就會做出來，這時自己還不會說話，等到了他的說話器官已經完備，人家教他叫「媽媽！爸爸！」他就會指出那個是他的母親或父親的叫「媽媽爸爸！」又好像說怕犬，就要叫出犬的聲音，他才知道的。他對我，你，他等代名詞還是不懂得。

到了第二期擬語期，不但要知各種東西的名字，這時他的思想較爲複雜了，他的詢問也就不同，如他對食物的發問，不但要知其名，並且要知其內容，這件東西好吃？那件東西怎樣？這就是由名詞進到內容了。大約在兩二歲的兒童，就在這一期，到了五六歲，便更進一步的有了種種假定的思想了，那時便到了第三期正語期的時候。

你知道麼？擲瓶禮的本義

艘輪船造成，初次下水，照例舉行擲瓶禮。此實相沿於歐洲古代的祭神奠酒，當古人造成一隻新船，便虔敬地將牠祭獻於天神，以祝新船的平安。

向日葵的功用

葵子仁

（一）搗成漿汁，擦於肌膚，嫩滑而潤。（二）磨爲細粉，用以製饅頭。（三）煮爲細粥，幼兒食之，發育極快。（四）用壓榨器壓之，可得油、（五）葵子黑者，入水煮之，所得之水，可染布（六）葵子炒熟，可食。

葵梗灰

（一）浸於水內，濾去渣滓，再將水蒸乾，可得上等的鹼。（二）擦於牙痛處，約一日即愈。

梗與葉

（一）葵梗，用以爲柴。（二）葵葉，可飼牛，馬，等畜類。（漢培）

醫事衛生問答

問 茲有疑問數則，敬煩指教。（一）聞人云身體瘦弱可打補針使之強壯。未知是否。然則補針有多少種。以何種爲最佳。價值幾何。須打多少次。（二）此外有何強身方法。（三）姙婦分娩之前數日必有何種徵象。有不見若何徵象而忽然分娩之例否。（四）在妊娠末期以何者爲正常狀態。何者爲病態。（五）姙娠末期，感覺身體不適。有時發熱。有時腹痛。須服何藥。（國幹）

答（一）補針的種類甚繁。以何種爲適合。須要受醫師診察。係屬何種疾病。在其指導之下按症施用。方有效力，否則隔靴搔癢。無裨於事。（二）運動足以強身。（三）孕婦在分娩前之數日。小腹部或有輕微的陣痛。係因子宮收縮的原因。下陰部或有多少血液排出。俗語所謂「報喜」。然而絕無以上的徵象者亦不少也。（四）由上所述。是爲正常的狀態。病態上以子宮出血爲最顯著。其他種種的病態。亦不勝枚舉。（五）如果孕婦發現了此種症狀。就要馬上請婦人科專門的醫師診察。檢查胎兒位置。爲慎重醫藥起見。介紹用藥。是不可能的。（梁子陶）

本欄四月份稿費，已開始發給，請各文友於每日下午七時至九時携章到編輯部領取

◎◎肺病早期診斷治療◎◎
唐太平醫師啓事 本醫師向承父業專醫肺病已十八載爲求集思廣益採長棄短起見特往歐美考察經歷歐美諸國（德英法日奧瑞士等）曾在德國柏林醫科大學肺科教授埃士拿EISNER專研醫理又在英國布朗頓胸肺病院BRONPTON實習治肺手術均領証書歸國後照常應診
（診療所）廣州下九路 （時間）上午九時至一時
創製太平保壽汁 又名鈣衛糖魚肝油 能使瘦弱變爲肥壯 滋陰養血保肺健體

婦科專家 全科女醫師 康靜佳 專醫難孕婦女
指導生育方法
醫所：太平南路七十七號 電話：16397（留醫留產）
杜益謀 何華 林寶中 [illegible] 介紹

眼耳鼻喉專家 張廼棠醫師
△專門▽
眼科內障青光手術 喉門核手術 鼻下甲過長手術 中耳膿炎手術
時間每日及星期日上午八點至十一點止
醫務所十二行故衣街七號二樓 電話一〇二二七 衛生局驗証五四號

醫師 任振華 新法速愈 花柳白濁 疳疔骨痛
横痃血淋下疳丸腫痛小便頻刺皮膚血毒惡癬不論新久毒患皆迅速治愈
診驗癧瘋立決疑 收一元 免費驗白濁 ▲針射一元至三元
醫所 廣州太平南路八十六號大元茶樓對面

陳惺僑醫師 統理內外全科
戒烟
本所戒烟方法多種，按各人體質而施，戒時安全。時間可速可慢（如欲快捷可于七日內戒斷）戒時隨吸隨戒，或完全停止吸烟。可由戒烟者自擇。在戒烟也居飲食一如常人。無腹瀉失眠遺精骨痛心悸等弊。凡身體虛弱而恐戒時發牛病痛者。或曾用別種方法因痛苦而未能戒脫者，宜即來本所。必能爲君安全戒斷也。（附設留醫利便遠方戒烟者）
太平南路四十六號 電話一六〇三四號
主治 一花柳皮膚 一切痛症
廿柳疳疔横痃下部潰爛新久白濁小便刺痛丸腫大膀胱炎子宮炎血尿白帶遺精每年必發之皮膚濕毒均用德國新藥針射迅速根本治愈
不論內外各種痛症採用德國最新止痛法立即止痛並按各症原因澈底治愈

經濟醫師 馬賞階 療治 花柳淋濁
◎花柳白濁◎疳疔横痃◎睪丸腫痛◎皮膚血毒等症不論男女初起與頑久感染概用最新療法務求迅速治愈收費特別從廉愈後免費檢驗以示清楚
增設德國二千餘倍顯微鏡檢驗（肺癆）（痲瘋）（花柳白濁）
每日下午二時至五時驗祇收檢費壹元用此手續常面檢驗患者亦可自行觀察按圖對照俾知清楚立釋懷疑
（診所）廣州長堤（先施公司對面）電話壹壹捌柒柒

耳喉鼻專科醫師 回國
麥嘯皋醫師去歲出國考察將醫務暫托 劉醫師代理現已回粵
仍在十八甫內路舊址照常應診 （電話一四二五四）

專醫難孕婦女 劉漢貞女醫師 婦科專家
婦人一切暗病如宮位不正宮口狹窄宮內膜炎花柳白帶閉經經多經少經痛產前產後胎前各症
醫所：德西路球興藥行內 電話一六九八六 （設備留醫留產）

久咳易成癆！
多咳則傷肺日久易成癆因癆而致命者不可勝數惟查治癆必愈之藥迄今外國醫藥先進尚無發明現祇專門治咳老醫師「唐拾義」（發明）「久咳丸」經驗四十年服後直接有華咳除痰之力間接有保肺防癆之功對於久咳痰多胸痛痰血喉癢氣緊各症萬試萬靈故得社會公認確爲「根本治咳特效藥」
廣州下九路 父子大藥廠
唐拾義 哮喘丸 服後立即喘止痰消除根免發誠唯一治喘良藥也
價目 每瓶一元二毫

▲女醫師王蕙芬專門產婦兒科▼
專醫難孕婦女
經痛不調白多經少宮位不正 久難受孕經帶花柳小兒急驚 嘔吐洩瀉產科胎前產後疾病
診症時間 上午八時至下午五時止 外診接生隨請隨到
醫務所 大德路口廿六號

嗚謝許修五大醫師割症妙術
前許修五大醫師外科割症久已名著社會近因小兒牛殖機能障碍小便困難爲皮所包龜皮口又太窄非十餘分鐘不能疏事而小便時脹起數十來飽受痛苦素仰許醫師老於此道經驗宏富當即求治荷蒙施術解除痛苦從此小便如常人絕無障碍也又割後無痛割後操作如常照常上課敬告有是病者知所問津焉
▲許醫師兼治皮膚花柳婦科白帶神經衰弱小腸氣痛小兒水瀉各症凡診症一律贈送許醫師手著「診餘漫談」或「醫事彙編」各一本
▲診期上午九時至五時 ▲電話壹二壹〇四 ▲醫務所廣州市太平南路杭亞酒店對面
大華報總編輯陳大民啓

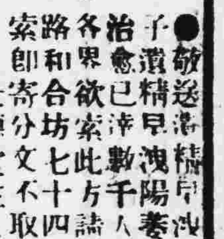
●敬送遺精早洩秘方●專治男子遺精早洩陽萎不育百發百中治愈已達數千人皆有來函証明各界欲索此方請向上海霞飛路和合坊七十四號張世德堂函索郎寄分文不取
世德堂主人張雲山啓

包皮界說
包皮過長累贅，乃龜頭被包之謂，包皮內污垢積滯，身體時常清潔，而特殊穢臭，痕癢於人大感苦痛也。此外引起手淫，遺精早洩，而致神經衰弱，發育不完，甚而至於絕嗣，偶或包皮發炎，潰爛而成壞疽，他如不正當行爲，如洛其不潔，甚易傳染性病，本醫所受良心驅使，剪包皮收港幣十元，爲社會人類謀幸福，以便諸君重獲健美途徑而登壽境也。
健美醫所 香港旺角上海街六百十四號

醫師 余自強
擅長無痛手術 手術無痛苦，成績請參觀，費用收十元。
解除牛殖器障碍 醫務處城隍廟右鄰

何利田大醫師
○花柳皮膚專科○
專醫花柳
定購白濁白帶針藥 確能盡量剷除頑濁
無論新久頑固白濁膀胱子宮炎症睪丸腫大白濁一二十年老白濁均能快捷醫愈
現已遷惠福東路四十六號

高義民 金慧儂 夫婦醫生
▲余夫婦衛業十八年彼此合作治理
內科兒科婦科花柳
胃痛嘔疴發熱痲痘抽筋遺洩疳疔魚口便毒腳軟水腫經痛白帶月經不調能使
難孕婦女正常受孕
產科孕吐有後疾病安全料理留醫留產
醫務所 德路石室前 電話一〇六二二〇

葉培初醫師啓事
培初任東山兩廣浸會醫院院長兼內科主任十餘年對於內科各症經驗不少尤好研究診治胃腸疾病乃因醫務太忙特將該院院長及內科主任實職辭去祇任名譽院長全日在大新路（石室後便）本醫務所應診此啓
時間 午前門診 午後出診 急症隨請隨到
X光照胃腸須未進食前 電話壹肆壹伍捌 心肺各部隨時可照

潘芳芬女醫師 專醫難孕婦女
醫務所 太平北路武叁玖號（電話）壹陸陸壹
診症時間 上午玖時至拾貳時 下午壹時半至伍時
李宗仁 張之英 翁式亮 區玉書 張任民 范德星 桂站 陳書策 麥煥章 譚逵 王鐸聲 杜國武 介紹

黃慰民 歷任國立大學教授 德國醫學博士
全科醫師專門眼科
本醫所最近設備有優良之德國哈膽太陽燈及電療機各科治療機械方法及特效針射藥品均備統治各科病症醫藥各費手術割症一律從廉收費
門診 每日上午八時至下午六時診金壹元
（醫務所）一德西路禁烟局隔鄰四六四號電話壹肆陸肆柒

敬送 白濁根治珍藏方
祖傳秘方一種專治五淋白濁婦女白帶不論新起久患或係治愈又發照方配服立見奇效愈後永遠除根生育照常特託上海法界維爾蒙路九四號餘慶莊發送
各界欲需此方函索即寄 ●林章甫謹啓●

腦病 頭痛失眠腎虛得救
鄙人患腦病數年以致頭痛頭暈腦脹耳鳴耳聾心跳氣喘惡夢失眠記憶退減腎虧遺洩白病叢生最後得友人秦盛染布廠總工程師潘遠先君極力介紹廣州太平北路式式壹號狀元坊對面腦病腎病專家
袁國華西醫師
治療痊愈病苦全消且取費極廉特此鳴謝診症時間上午玖點起至下午伍點止過時不候星期例假照常
電話壹零柒捌柒號 東山螞蟻 胡蔭南敬頌

血蛇惡癬救星
獅標 那必敵血毒片
此藥行銷各埠十餘年治愈登報恭頌者指不勝屈無論血毒血蛇惡癬見有痕癢紅痂面熱耳紅皮肉浮腫虫行蟻咬毛髮易脫等狀花柳疳疔各種毒症及皮膚瘡癩均掃滅無遺
每瓶叁元六毛
大新公司 先施公司 仁壽 老威 普濟 新世界 五洲 國華 各埠各藥房均有代售
一德路任永賴醫所發行

一個作家縱然不參加民族解放戰爭，他的生活也不會轉好，或者將走向更悲慘的境地，也不敢必。總之，徐先生的論調，未免太誇大了一方，而太看小了別一方啊！

第三，他又這樣說，「假如帝國主義的侵略並不急迫，偉大的民族革命鬬爭也並不起來，中國，一直是照現狀下去，那麼，中國文藝的前途將如何呢？我以為也仍然免不了衰落。這只要看兩年來的事實就好。這兩年來，凡有好的短篇文藝作品，多半不能在報章雜誌上發表，好的書呢，沒有書店敢印，結果是作者自己湊出錢來，辦刊物，印書，然而發賣上還是多着困難和阻遏。到了將來，作家們是要日見其窮的，而且常要「失蹤」的……。」所以「……眞正的文藝是一定要衰落的。」我以為這個假設根本不會成立；因為「帝國主義的（尤其是日本帝國主義的）侵略」並不是不「急迫」，「偉大的民族革命鬬爭」也並不是「不起來」，於是，中國斷斷不會「一直是照現狀下去。」我們看一看事實：幾年來，在敵人進攻之下，東北失去了，熱河失去了，冀東失去了，華北失去了，土地一塊又一塊的失去了。失去了七個四川省大的沃野平原，最近日本帝國主義者又增兵華北了，而華南的烽火也四起了，敵人勢非將吞併整個中國不止。那麼「帝國主義的侵略並不急迫」嗎？不是。同時幾個月前全國不願意做亡國奴的大衆轟轟烈烈的救亡運動，已是掀開了民族解放鬬爭的序幕。這「偉大的民族革命鬬爭也並不起來」嗎？也不是。中國為了敵人無止息的侵略，為了天災人禍最冷酷的迫害，早已將中國的大衆，一批又一批的驅上飢餓，寒冷；的死亡線上了。中國還會「一直是照現狀下去」嗎？絕對不會。這就是說，敵人早已告訴我們，牠的侵略永遠不會停止了，因此我們的大衆所受的苦難也一天加重一天了。你看在這樣的情況之下，中國文藝的前途「也仍然免不了衰落」嗎？我想總不會有人回答一個「是」字吧！

徐先生恐怕我們不相信中國文藝的前途「也仍然免不了衰落」，於是就舉了這兩年的事實給我們看。不錯，這兩年來，中國文化界所受的摧殘和作家所遭的迫害，是非常慘酷的，這點恐怕誰也不能加以否認或抹煞的吧！然而，我們决不能因此就說，中國文藝的前途「也仍然免不了衰落」，或者肯定中國「眞正的文藝一定要衰落的。」因為凡是好的文藝作品不一定要在報章雜誌上發表，好的書也不一定要在書店出版，它總之能夠有方法出現在讀者大衆之前就夠了。如果照徐先生的意見，凡是好的文藝作品和好的書一定要在報章雜誌上發表和書店出版，那文藝才算是不「衰落」。這簡直是否認了一般最努力最刻苦的前進的文化戰士所做的工作，這種抹煞的態度自然是不對的。也許徐先生會說，那些東西我們看不見呀，但不能因為我們看不見就說沒有。這也等於目前淺視的人們在表象上看見全國救亡運動的沉寂，就說中國救亡運動已經沒有了或者消滅了。這同樣是不對的，結果一定會陷入不可知論者的錯誤的泥沼。

至於徐先生把文藝作家和目前救亡運動作緊密的聯系，因此對於「國防文藝」規定了三種任務和一種特質，這在原則上都是對的，我們不同意的是他對於中國文藝的前途的估價，說他一定會「衰落」或「衰亡」那一點。因為這一點對於目前救亡運動實渲染上很濃厚的毒素的。

最後，我們確信中國的大衆一定「起來抵抗」的，而中華民族的解放運動一定會成功的；因此，中國文藝的前途，只有前進，只有嶄新飛躍！文藝的作家們！時代所課予我們的使命是很偉大的！微笑地前進吧！努力地栽出燦爛之花吧！

一九三六年，五月十八日。

茶商（中）

樓棲

徐水客卻哈哈地笑起來，彷彿對於鄭老師的焦急很覺得開心：「難怪你老先生動怒；不過學堯方面也有很大的苦衷：有職業時只能算是實開飯碗，這個年頭藏錢是容易的事麼？最近南洋的錫鑛又落了價，失業的人多起來。桑和莊本來就虧了本，又上手牽，下手扯的，只好關門。」

劉秀才又大搖大擺的從前堂踱進來了。他是一個全城人都知道的紳士，能寫得一手好字：無論顏體，柳體，碑帖，他臨得都很像。鄭老師平昔很敬仰劉秀才，所以很誠意的站起身來向他鞠了一個躬。

可是劉秀才對鄭老師卻愛理不理的，只向他點了一下頭，連櫈子也不坐，就一把拉了徐水客往房裏走。

他兩個人在房裏唧唧噥噥地辦交涉，鄭老師感到又是沉悶，又是無聊，又是焦急。幾次想起身往外走；可是生意上頭的事一點還沒有談到，迫得按捺着性子再坐下去。

忽然，房裏徐水客的聲音響了起來：「這個卻要叨你老先生的光，委實再扯不出來了，待卜幫回來付還你。帶出去的貨左塞右塞都塞不出去。付貨時你老先生也說過，待賣完了貨才付價也不打緊……南洋的光景很蕭條呢！」

劉秀才也很高聲的笑起來：「不打緊，不打緊；不過，我的貨也是從上手牽扯過來的，上手逼得緊。要是你可以商量一下呢……你總比我有辦法。」

兩個人已從房裏走出來了。劉秀才在壁角拿起了他的傘，可還不想就向前堂走。

徐水客把眉頭皺了一下：「你還說我比你有辦法，這一幫我幾乎就要給逼迫得上吊了！……唔，不在這兒吃過飯就走了麼？」

送劉秀才走出門時，鄭老師在肚子裏打着腹稿。一返身，他就將腹稿哨出來：

「剛才劉秀才要你付的是什麼貨價？」

徐水客搖了一下頭，在水煙托上拔出一節燃過一半的紙燃點着火，咕咕地吸了一口水煙：「柿餅的價錢呢。人情確實不容易做：前一幫我本已辦好了貨，他卻死活要我給他銷一點；說是銷一點，卻不料一鋪就是兩百斤。現在還屯在人家的舖子裏，他卻就要我付價錢了！」

鄭老師抓到了這一個機會，就：

「這幫的貨辦好了沒有？要帶點茶葉去麼？我家裏還堆着不少。」

徐水客把吸在肺葉裏的煙噴出來：「茶葉我可不敢要了，這門生意最難做。以前，大家都把堂山茶葉當藥看，說是清涼解暑。價一提高，以後幾幫貨就湧起來；一跌可就夠你受用！現在，南洋也很多人在開墾山地種茶了，而且還有日本茶。湯色飲味都不壞，價錢又低；你千里路遠從唐山帶過去的，運費又貴，還要納幾次關卡，價錢上怎能跟人家去拼！」

鄭老師好似受過騙後的孩子一樣的想哭出來：「可是前些時你卻慫恿我做這茶葉生意！」

「前些時是前些時，現在的情形可又變了。要是南洋的時勢有轉機，茶葉多少總可以有銷路的：本地茶雖然在價錢上要便宜一點，但在茶味上總不能和唐山貨比，水土不同，做工也很粗糙。現在時勢比前幾月更壞人家是寧可不喝茶；况且……」一瞧見鄭老師愛哭不哭的臉，徐水客就把話相縮了回去。

忽然有一個老婦人冒冒失失的推着過道門走進來，連招呼的話也不說，就一把攔着徐水客：

「怎麼我兒子寄回來的信款不照交呢？人家是等錢糴米來落鍋的呀孫子病了，十幾天起不得床，連買藥的錢都沒有，你忍心不給他藥吃，叫他病……」老婦人快要流出眼淚來了。

這時，一個小夥計急忙忙地從舖門口闖進來，還在過道門外就尖着嗓子嚷：

「徐水客，裕興錢莊倒了，你匯的錢一個也提不出來！」

推開老婦人，徐水客像發了瘋似的向門口奔出去；老婦人給推得搖搖曳曳的靠在壁上發楞。

鄭老師也失魂失魄的快步踏出門外，徐水客的影子早在人流裏消失了；他只感到茫然。

（二）

回到屋門首，上鄰下舍的孩子和婦人都圍在門前，一片吵鬧聲震得瓦坑裏都響着回應。鄭老師匆忙忙的拉開闊步，氣喘喘的推開人羣跑進來：二兒子淦泉和桂四正扭翻在地上滾做一團，鄭大嫂在旁邊頓足的咒天罵地：

「怎麼上門討債要撩人打架呢？你的債會短少你的麼？天殺的……」

「反了，反了！這成什麼樣子！淦狗子，你還不起來麼？」鄭老師嘴唇上的兩撇鬍子給氣得往鼻梁上翹。

聽到了鄭老師的話，兩個扭在一起的人都放鬆了手，打地上爬起身來。桂四的大襟衵子在縫中間從領口起給扯了一大塊，胸口給手指抓了幾條血痕；淦泉左額上的頭皮給抓破了，一滴滴地淌着鮮血。

鄭大嫂的胆子好似忽然壯了許多，朝着鄭老師邁前兩步，口沫星子向着人家的臉上濺過來。

「你見過這樣的債主麼？討債來撩人打架，就是閻王債也不是這麼取法的，我家先日是怎樣待他父親來着？瞎眼狗不識好人！」

桂四還在呼呼的喘着氣：「你不要坦護自己的兒子，謝大嫂，是誰先動手打人的？你不還錢也吧，怎麼一動手就打人呢！」

「操你娘！我就看不起你這忘八蛋擺什麼債主的臭架子！」淦泉摸刊額角上的血跡，就磨拳擦掌地又想向桂四身上撲過去。

鄭老師的牙齒咬緊了下唇皮，揚起手裏的旱烟桿向着淦泉的左肩上橫掃過去；淦泉「呵喲」了一聲，恨恨地向鄭老師瞥了一眼，摸摸肩頭走開了。嘴裏可還在罵着：「別遇上我姓鄭的，看老子不做了你！」

「看你父親和我交情的份上，桂四，你不要和他們一般見識。」鄭老師現在要來息事寧人——他就有這麼一手，什麼事情他都忍得住：「坐下來吧，我告訴你。論起我在你父親手頭上借來的錢呢，理應早日給還你；可是我叫做啞子吃黃連，有苦說不出：向人家借了錢來屯茶葉賣，卻給茶葉吃了一個虧，屯着的貨賣不出去！」

說完了話，兩手一撤，鄭老師氣吁吁的躺在椅子上。

桂四也氣順了點兒：「老師的苦處，我也知道；不過大家也是一樣難，我家裏又不是有着現錢放債的，也是上手牽，下手扯；脫了一家，就要週轉不來。剛才冒犯了老師，眞是莽撞得很！」

「不打緊，不打緊，」鄭老師可把忿怒忍在心裏：「可恨的就是茶葉賣不出去。水客徐長卿本來答應給我銷的；可又中途變了卦。你要茶葉麼？照時價讓一點折還你，可以吧？」

「不，我要了茶葉來幹嗎呢？」桂四鬼鬼祟祟的向鄭老師瞥了一眼：

「唔，唔，不要我也不敢勉強；不過，錢就恐怕要等我賣了茶葉才能還。」鄭老師的臉色很不自然。

「不過，現在我正急着要錢用，家父才特地派了我來；要是等到賣完茶葉才有呢，我可不敢回去回話了。」桂四的眼睛死死盯着鄭老師的愛哭不哭的臉。

「可是我沒有，我早就說過了：你看我是意圖賴債的人麼？——你總不能在我身上割肉去吧！」鄭老師快要動怒了。

桂四的手很不自然的哆嗦着：「不是這麼說，不是這麼說，我的意思是最好能給我一個限期，才好回話：不過，既然……唔，時候不早，我得回去了。」桂四站起身來。

「就這麼着，告訴你父親，說是我的回話：錢始終不會短少你；不過如果你要催呢，茶葉是現成的——我當初借你的錢也是為了做茶葉生意。」

桂四走了。鄭老師滿肚子氣沒處發洩——都不是人，都不是人，連劉秀才也不是好東西。

「最壞的是徐水客——難怪人家說做水客的都是強盜！」鄭老師的拳頭狠狠的在櫈上一擊，旱煙桿和兩隻杯子都一齊跳到地上去：「淦泉的娘！」

定驚除痰 最好是北大參茸行 撥冬珍珠散

爆竹一聲 小孩容易受驚

凡嬰兒驚風急症痰多壅盛牙關緊閉發熱不退夜啼不寐嘔吐肚痛等病即服此散最有實效

奉到實業部特賜一等獎狀政府註冊專用此散久名於世係廣州北大參茸行發明嚴究冒效

北大參茸行不二價

總行中國廣州市光復南路門牌第二號

PAK TAI DRUG STORE
GINSENG & DEERS' HORNS DEALERS
2. KWONG FOOK ROAD, SOUTH.
CANTON, CHINA.

營業部電話一六四六二號

能者多勞

担當大事之人雖非勞其力亦當勞其心故有謂勞心者治人勞力者治於人丁斯國步艱難勞心勞力之事正多

雖然智勞本乎衛生而過勞適足以傷身苟非有適當之調攝病由斯始輕而轉重淺而入深可不懼哉

養陰丸乃純粹之國藥功用之大行銷之廣素蒙社會人士所目重蓋以其確有治病之功且又適合乎人體防病之衛生豈獨具治勞理咳特效已哉凡體弱多病者似應有所注意焉

廣州市漿欄街位元堂實行

鷓鴣菜全國兒童健康照片比賽入選者

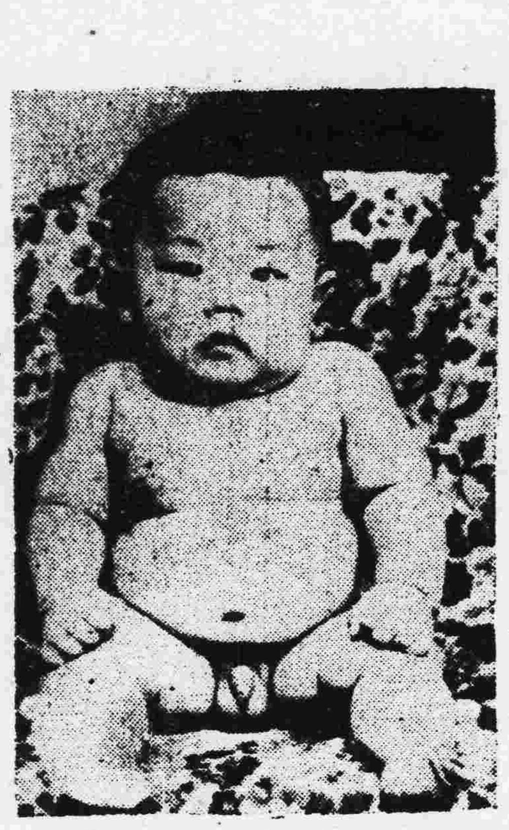

等級	超等
姓名	楊銀倉
年齡	式歲
籍貫	河北省行唐縣
家長	楊餘慶
住址	河北省行唐縣政府第三科

本藥房舉辦之兒童健康照片比賽。入選之照片。特等獎經已刊登完竣。現再將超等獎一百名。不分名次。照前登出以証鷓鴣菜確確實實有優異之功效

滬 粵 港

宏興大藥房啓

粵行廣州一德路

電話一三六七八

太平南路卅號法國里昂大學外科

巴黎大學花柳皮膚專科

醫師李同仁 針射電療 獨帶

運用德法最新透熱電療超紫光人工日光赤光線外科手術電機石英紫外光治療顯微鏡檢驗針射確能把一切由尋花問柳傳染來的新舊梅毒淋濁赤白帶下婦女經期不調前後肚痛子宮位置不正以至難孕一經治療常能使患者知道世醫學之長足進步與乎科學之驚人也

心存濟世 不論醫費 負責到底 男女醫師

德國柏林大學醫學博士

前任國立中山大學 本市

花柳皮膚主任教授

馮聲普

（十三甫馬路式七號）（電話壹六九壹三號）

門診壹圓 留醫式圓 各種注射由式圓至陸圓

一切物理化學血清生物檢驗治療均備

德國最新癲瘋檢驗法

（星期日照常）

老人內科病之新醫

吳順天博士精理

發源於希臘醫聖 繼起於德法美國 根據解剖生理學 療治診斷異尋常。

老年肺炎腎炎哮喘風濕由風糖尿便結尿閉心病肝病痔瘡痕癢梅毒癡呆血管硬化血壓過高三叉系痛脫底核大男轉變期女經絕期等病

永漢北路廿二號二樓電話一三〇七九

醫師劉六峯遷址啓事

啓者本醫師特在惠福西路一七三號建設新式醫務所內設留醫病室及添置新器械以滿足病者之需求決於四月廿四號遷往新醫務所候教諸愛親友幸留意焉

罵人節

念曾

自從中國的海禁大開以後，所謂高等華人一之流，或男或女，都喜歡沾染一點兒「洋氣」：男的立志要擺出洋紳士的架子來，女的則苦心孤詣地模仿外國小姐，服裝固不必說，許多禮節，也以步趨外國的爲榮。實例很多，這里不必多說了。

不過，我以爲外國許多習俗之中，只有一件還沒有傳播到中國來，中國同胞至今也沒有模仿，這是很大的缺憾！是什麼呢？曰：罵人節。

據說，每年四月四日這一天，是歐洲許多國家的罵人節。文明到以「天之驕子」自居的白種人，每年都有這一天是可以任性罵人的，罵人者用最刻毒的話寫在紙上，寄給被罵者，被罵者並不生氣，自己衡量：「有則改之，無則加勉。」有些還以爲這是善意的勸導，因此而知道自己的過失，于是覺悟，于是改正，于是就成爲好人。這却是頗有意義的節日。

就是在非洲，也有這樣的節日，不過，他們規定每年五月五日這一天爲罵人節，和歐洲稍稍不同罷了。

我以爲這是頗可效法的。目前的中國，彷彿是無聲的國度，除叩首讚揚，奉命謳歌以外，不許詬罵，甚至連呻吟或叫喊都有「自行失足落水」之虞，一年三百六十五日之中，竟沒有一天容許人們自由地說話，自由地寫文章，痛苦之深，何堪設想？假使每年有這麼一個罵人節，任人自由地批評政治的得失，指摘一般貪官，污吏，國賊，漢奸的罪惡，以供他們參攷，使他們覺悟，從善如流，毅然改過，我以爲中國或許不至於如此糟糕。不然，縱不能虛心下氣地接受別人的批評，也該裝聾作啞地任人痛罵，使一般人們都知道中國並不是天堂，而是水深火熱的地獄，神奸巨慝的面孔因此而被燭照無遺，這也是好的。

然而，中國至今竟沒有這個罵人節，或許永遠也不會有的，更不容有的了！

廿五年五月十八日

讀了「中國文藝之前途」以後

徐文村

我已記不清究竟是那一位學者（像是外國的）曾經說過這樣一句話：「聰明人的嘴藏在心裡，愚蠢人的心才掛在嘴上。」這是說，在這個冷酷的年代，是「緘默」爲妙，否則，便是愚蠢！這句話，雖然含有幾分道理，但是，在這個腐朽的腥臭的社會裡，個個都想做「聰明人」，不開口，你想，這個世界不是將變成更黑暗更靜默了嗎？不成，我以爲在這個生與死的最後決鬥的關頭，稍有點良心（姑且說良心。）的和熱血的人，都不應該持這種態度，有話就應直率地痛快地飛迸出來（假使相當地可能的話。）不該讓它盤鬱在心！因此，我讀了徐懋庸先生的「中國文藝之前途」的原文以後（該文見「生活知識」第二卷第一期。）很想在這里說幾句話。

關於這篇文章，徐先生說，自從在「社會日報」發表了以後，已經「給文學社的橫先生看出了許多「語病」，在六卷四期的「文學論壇」裡一連給了三篇的專文糾正，同時角先生在糾正別一位的一篇文章的時候，也附帶地對我有所糾正。」在這里可知道徐先生的那篇文章發表後，文壇上已經起了一種波動，同時已經有橫和角兩先生給它有所糾正了。可惜「文學」六卷四期我沒有看到，爲的是它太貴，平時很少買，等到要看的時候，書局已經賣完了。

徐先生那篇文章無論是誰看了，恐怕都會吐出同樣的口氣：「中國文藝之前途真的將會這樣嗎？徐先生未免太悲觀了！」他破口第一段就這樣說：「今後的中國文藝，將繁榮起來呢？或者將衰落下去呢？我看，衰落的因素是很多的。」他爲了根據這個大前提出發，接着就有一大串杞人憂天的悲觀的論調閃耀在我們讀者的眼前。

第一，他以爲：「整個中華民族，倘竟無抵抗地被帝國主義所滅亡，那麼中國人的一切自由都將喪失，文藝的創作和出版的「自由」當然也不會單獨剩下，雖然也許有奴隸文藝的發生，但中國人的「人的」文藝是一定要衰落的。」是的，倘竟一整個中華民族真的「無抵抗地被帝國主義所滅亡！」那時，不單是中國的文藝界，甚至全中國的同胞所有的一切，必然如徐先生所預言；然而，鐵一般的事實，偏又給這個預言（也可以說是假設）打得粉碎。幾年來，東北受了亡省的慘痛的同胞，組織了義勇軍，人民革命軍和我們民族的敵人不斷地作英勇的抗爭且不說，就是最近幾個月所發動的全國工農學各界那種轟轟烈烈的震盪了全世界的救亡運動已經足夠了。可知中國除了少數（當然不是整個民族）甘心任人奴役，任人宰割的漢奸賣國賊的無抵抗外，其餘絕大多數的同胞都如火如荼的在準備，在抗爭着。所以，我們可以這樣說：「無抵抗的」絕對不是整個中華民族，而是少數甘願做亡國奴的漢奸。因此，徐先生這個「預言」就不能成立，既然不能成立，中國文藝的前途必無衰落或衰亡之理！

或許，正相反，隨着中華民族的危機日益加深，全中國的大衆抗爭的情緒將更激昂，更雄壯，更熱烈！那反映着這血樣的現實的作品也將更真摯，更有力量！然而徐先生沒有想到這一點，便顯出一種失望的心理，悲觀的情緒，這是不應該的。

我們更要知道，在一個偉大的鬥爭開展之前，每一個前衛的戰士，對於客觀的情勢和自己戰鬥的能力，一定要有正確的估價和堅決的自信。然後才有勝利的可能，否則，「士無鬥志，未戰先餒，」那一定要失敗！我們站在救亡前哨的作家們也一樣，對於中國現階段的情勢一定要有正確的認識，同時，對于中國大衆抗戰的力量也一定要有不移的信心，更需對於中華民族解放運動的前途具有偉大的樂觀，（但，絕不對是樂天。）這樣，我們才能湧出奔騰的熱血，激盪的情緒和堅定的趨向，祇有這樣才能有勇氣去創作，才能爲民族抗戰到底！不然，套上神秘的黑衣，周身酸軟，一味悲觀，恐怕文藝前途的衰亡，那是失敗主義者的想頭，對於民族解放運動是沒有絲毫補益的！

第二，他又以爲：「中國的大衆眞的跟帝國主義（也可以跟日帝國主義）開起火來了，在持久抗戰的條件之下——無論是戰士，是物質必然有很大的消失與犧牲，這就是說，戰爭開始之後，戰士一天一天的死亡，物質一天一天的缺乏，必然會分到大多數人捏着筆作「歌手」的也得放下筆來去肩鎗，就是不去肩鎗而仍作「歌手」的，感於「戰時物質條件的缺乏，未必有大量的紙張和油墨，讓文士們浪費，就是對於文藝購買量，也要跌得極低了。所以在這種情形之下，中國的文藝也是一定要衰落的。」這一層，更覺得徐先生陷入了萬分的悲觀與「杞憂」了。他對於中華民族解放的前途看作滿是慘淡的陰影。這個錯誤是非常嚴重的，和「唯武器論者」一樣嚴重。老實說，目前敵人的侵略一天加緊一天的時候，每個負有歷史的使命的人們，是在於促進戰爭（民族自衛戰）快些爆發，從未想到戰事開始了怎樣的問題。我們致力於文藝的人們也是在於盡情地去激動民族革命戰爭的偉大的精神，和不顧一切地去喚起民族的每一成員赤熱的心靈，使他們迅速地踏上鬥爭的征途，不曾想到自己個人的犧牲，更不曾憂愁到物質會缺乏。這些，偶爾看起來，好像是拼命的方法，其實不是的。因爲一方面，中國果真不幸國亡族滅了，那時，一切都完了，尚有什麼可說？然而，另一方面，估量敵人，檢討自己，這就是說，我們的戰士會死亡，對方的士兵也會死亡，某方戰到最後祇剩一兵一卒，那時戰爭的勝敗已決。況且，我們中國的確是「物產豐饒」的國家，如果在持久抗戰的情境之下，能夠很好的分工，運用戰時的科學開發地下的富源，物質必無缺乏之憂。斷不會分到文藝作家們感到紙張和油墨都沒有。自然在艱難困苦的鬥爭中是會比平時差點的，但也祇有差點而已，不致於「衰亡」！同時，徐先生更這樣想：「就是對於文藝的購買量，也要跌得極低了。」這就是說，縱然也有多少文藝書籍和刊物出版，但，一定很少人買。這點是用不着現在去顧慮的，如果一個國家，她的全民族的生命和財產都放在民族解放的途程上去了，這即是說，她的一切都能夠犧牲了。那麼，文藝家的作品說不定或者會送給全國救亡運動的同胞作爲宣傳品之用，也未可知的。不過，這是屬於戰時國家的經濟政策，這里暫且不談，也許，徐先生是顧慮到作家生活的問題，是的，這個問題是很迫切的，而且是很具體的。「無麵包不能談抗戰。」但，在半殖民地的中國受着雙重勢力的壓迫，作家的生活會愈走愈困難，那是一定的。這即是說，

本刊徵稿簡約

本刊徵稿範圍，以文藝爲主。凡小說，戲劇，詩歌，童話，神話，民間故事及歌謠，隨筆，讀書雜記，文藝理論，文藝作品或電影的批評或介紹，均所歡迎。

文體以白話爲主。

來稿發表後，酌致薄酬，每篇自壹元至十元。

攝影，漫畫，木刻畫，亦所歡迎。發表後，每幅酌酬發表費一元。

來稿發表後，其著作權仍爲作者保留。

稿末望寫明投稿者姓名，住址，以便通訊，並加蓋私章，以備發奉稿費時核對；缺者認爲却酬。

來稿發表與否，概不退還，望勿附寄郵票！

編者對於來稿有增刪權，其不願增刪者，望於投稿時聲明。

本期目錄

罵人節……念曾
讀了「中國文藝之前途」以後……徐文村
茶商（中）……樓棲

三民主義月刊

五月號
第七卷第五期
二十五年五月十五日出版

目錄

社評
「泡製」之「預備立憲」　蒙俄軍事協定
華北防共協定　阿Ａ之最後掙扎
僵持中的萊茵問題

論著
民權主義與民生主義的民族主義……胡漢民
中華民族之歷史觀……超希鶴
帝國主義在次殖民地中國的經濟機構……柳若訊
半年來中日關係簡述……新民
復旦大學「一二．一二五」事件之前因後果……龍田圃
日俄問題與中國民族革命運動……黃雲邨

時事紀述
解決「內蒙」問題的根本辦法（續）……錢亦甫
風雲險惡之日本財政……魯人
希特勒「第三帝國」的三大政策……沈茫騫
經濟統制與防共協定同時成立
蒙蘇互助協定終成懸案矣
日俄間之衝突交涉與備軍
阿國慘敗與國聯無能
萊茵問題僵持難決

專載
唯有抗戰……李宗仁

定價：每月一冊零售大洋二角
半年六冊大洋一元
每年十二冊大洋二元
郵費：國外每期二角
國內每期二分半
香港澳門每期八分
本埠每期一分
社址：廣州越華路一二九號
總代售處：廣州民智書局
代售處：全國各大書店

宋元明清四朝學案

仿古字版　各界來函紛紛要求

特價預約

本書發售預約以來，預定者十分踴躍，茲接各界來函，紛紛要求展期，特行展期一月（本月底止）未訂諸君，尚希早日惠訂爲荷。

▼四月內預約諸君　本月起提前付書
▼本月內預約諸君　六月起提前付書

精裝四巨冊　三千五百頁　定價國幣八元（寄費掛號二角六分）
即日預約祇收三元二角　國幣一元伸合毫幣一元四角
展期至五月底截止

宋元學案　黃宗羲 全祖望著　精裝二巨冊
明儒學案　黃宗羲著　精裝一巨冊
漢學師承記　江藩著
宋學淵源記　江藩著
清學案小識　唐鑑撰
人名索引　張明仁撰
四種合訂　精裝一巨冊

同時贈送「王陽明全集」一冊　寄費掛號一角六分　本書價值一元八角

世界書局發行

殿刻銅版 康熙字典

放大字體　並不加價　另印普及本　特別便宜

樣本備索

康熙字典普及民間

種類	紙別與裝訂	價目	預約	每部郵費
甲種放大本	米色道林紙布面精裝本	三元	祇售一元	一角六分
乙種放大本	瑞典國紙布面精裝	二元	祇售八角	一角六分
丙種放大本	瑞典國紙普通精裝本	一元五角	祇售六角	一角六分

附告（一）每部一次介紹滿六部奉贈一部（外埠寄費另加）
附告（二）購書地點以上海世界書局及各省分局爲限他處無效

附啓各書預約價均以國幣計算即每國幣一元伸合毫幣一元四角

景印大字 國學名著 第六期 發售預約

從前出數百元難覓之善本　今可以十數元得之

書名	裝訂	價目
殿刻銅版 康熙字典	精裝壹巨冊	價洋二元
阮刻景印 經籍纂詁	精裝壹巨冊	價洋十元
景印 說文解字段注	精裝壹巨冊	價洋四元
景印 說文通訓定聲	精裝壹巨冊	價洋八元
景印 說文釋例	精裝壹巨冊	價洋九元
中國聲韻學	精裝壹巨冊	價洋壹元七角

全套十冊　原價一十壹元九角　寄費壹元七分

優待辦法
在五月底以前預定　祇收十壹元
在六月底以前預定　祇收十二元
在七月底以前預定　祇收十四元

各書陸續出版　八月底出齊

世界書局

完美之旅行

行樂衛生雙管齊下

陟彼崔嵬萬松擁翠棲息其下或向陽略作日光之浴或枕石姑爲假寐之遊豈僅行樂直不啻服一補劑也然要享受此遨遊之樂衛生之益無有少缺須先調整臟腑俾免因飲食之變更而發生影響韋廉士紅色清導丸即是適合此項用途之無上隨身妙品功善平肝導滯凡頭痛氣脹肚疼肝火傷風等症一服此丸迅即痊癒隨君所往常保康樂是故如擬旅行君宜勿忘攜帶清導丸因有此丸即所以保行程之樂衛生之益兩臻完美也清導丸對于居家防治各種腸胃疾病亦一樣靈效一樣有益各藥房皆有出售或逕向上海江西路四五一號韋廉士醫生藥局購買每瓶大洋七角六瓶三元五角郵力免收

甲1241

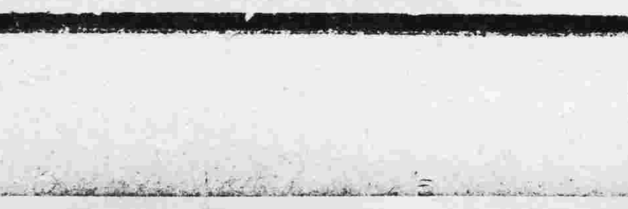

市小學 小皮球單循環決賽
決定本月二十二日開始 每日兩場地點仍在東郊

第二次小學皮球比賽會、初賽業於十六日舉行完竣、核計成績第一組五十三小、七十小、第二組十三小、日新小四隊、積分最高、按定章即由上列四隊再作單循環制決賽、以決高下、茲查該比賽會已核算全部成績公布、同時決定由本星期六（廿二）日舉行決賽、下星期三五兩日繼續舉行、每日兩場比賽、仍假公共運動場舉行、俟冠軍決定後、計算各隊有無棄權、即行發還前繳之二元保証金、

中山大學 運動場雜記

備戰教育團徑賽成績一部　院際籃球賽工學院隊告捷

中山大學農學院備戰教育團、為提倡體育起見、昨在該校運動場舉行各種比賽、茲將各項比賽成績錄后、

徑賽　一百公尺初賽、第一組第一謝豪、第二何家瑞、第三譚鐵俠、時間十四秒、第二組第一朱志誠、第二梁寶漢、第三林明仁、時間十四秒、第三組第一潘添壽、第二鄧應元、第三莫培傑、時間十五秒十分四、第四組第一賴澄波、第二丁衍疇、第三陳生香、時間十四秒、第五組第一李韋能、第二張家錠、第三雷維揚、時間十四秒十分四、第六組第一劉汝明、第二卓少華、第三劉伯紀、時間十四秒十分六、一百公尺決賽、第一謝豪、第二賴澄波、第三朱志誠、時間十三秒十分六、二百公尺決賽、第一謝豪、第二梁其全、第三郭錦芬、時間卅八秒十分四、四百公尺決賽、第一湯爵穩、第二江廿鈿、第三陳式儀、時間六十六秒十分二、女子五十公尺決賽、第一鍾賀嫦、第二鍾景如、第三黎靜韵、時間九秒、八百公尺決賽、第一陳慶磐、第二劉汝明、第三劉士拔、時間二分四十一秒、千五百公尺決賽、第一江廿鈿、第二曾雲笙、第三呂銘衡、時間五分四十九秒、四百公尺替換、第一（第一隊）、第二（第三隊）、第三（第二隊）、鐵球、第一李日光、十公尺七十二、第二林贊有、九公尺八十、第三林喬蔭、蘇陳章、均九公尺五十五、排球比賽、第二隊對第三隊、三對一、第二隊勝、男子登山比賽、第一黎敬則、第二梁錫貽、第三覃定寰、時間一百秒、籃球比賽、第二隊對第一隊、成績三十一比十四、第三隊勝、

又該校體育部舉辦之院際籃球比賽、昨日下午一時、繼續在該校之雨操場舉行、查是日為法學院對工學院、兩隊競爭極烈、茲將兩隊成績錄下、（一）法學院隊、右鋒李顯培、黃浩庭、左鋒柯景沂、中鋒劉汝聰、右衛金德穆、左衛丘海賢、總分四十四、（二）工學院隊右鋒鄭振漢、黃士英、左鋒張克忠、中鋒呂達熹、右衛黃大和、馮炳輝、左衛黃鏞、總分七十二、結果工學院勝法學院、

壘球賽看法（三）
一個有經驗者的介紹

捕手（Catcher）就是担任接敵人的漏擊球、和己隊投手擲出的歹球、充當這一個位置的人責任也重要的、須要機警的智慧、和善于接班的技能、因為在己隊被敵方佔去一壘或二壘的時候、當捕手的更要時時把佔壘敵人的動作、用眼色或其他的方法、暗示給己隊的投手、兼備將敵人截殺、同時、如敵將擊不中、自己接得球時、假如在壘的敵人實行偸壘、當捕手的要迅速地接球擲去敵人所要進的壘、球先到則敵人出局、敵人先到即算佔壘勝利、這在敵人進佔了一壘一壘壘三、而走向本位、即捕手的位置、千鈞一髮的嚴重關頭的時候、（因為敵人由三壘之回本位便得一分）捕手更要有機警敏捷的身手準備在最後關頭把敵人截殺、不致負去一分、這豈非是很重要的麼、

一·二·三壘（First, Second, third Base）是防禦敵人進攻的、須善接球、當敵人擊到球兒未着地時接得尤佳、蓋此即把敵人接殺矣、即使于己方守將失手時、亦應準備接球、蓋可於敵人未抵壘時將之截殺、同時三人須有密切的聯絡、守衛方得森嚴、否則敵人進壘輕易、即遭大敗矣、

游擊（Short-stop）是在二壘的右方和三壘之間的、因為二壘是對正敵隊的擊球者、敵將所擊出的球、多經這一度防線、所以增加一個球員來接二壘防守、同時、在一壘或三壘、走離本壘接球時、他要隨時補上站在壘上防守）、因為他的職責是走動式的、沒有一定堡壘、所以叫做攻擊、充當游擊的人、要有善接的技能、和敏捷的舉動、方可以勝任呢、

中堅和左右外壘（Lei. Right, Centerucd）這三個職位是站在較遠點、主要是在接觸將擊出的遠球、技術須善接球和有力的傳遞、同時取勝的要素、是八人有善於擊球的技術、世界壘球王貝貝羅夫、不過是充當外壘的、守的、但他善擊球絕技、每一次都能擊出全壘打、所以他成為壘球王、

廣州永漢北路
鮮菓公司
電話壹三三二九

雪糕之王

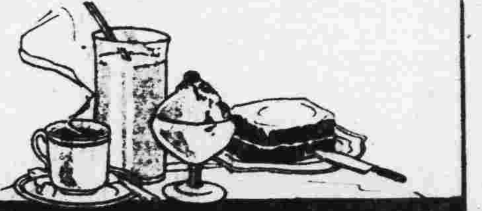

每逢星期六及星期日九學界到冰室殘室光顧者祇收九折

昨乒乓球誼賽
劍鋒隊勝集趣及凌霄

南武中學劍鋒乒乓隊、昨與培正中學集趣社及凌霄社比賽于培正球室、劍鋒隊以廿一與十三之比勝集趣社、復以人數四與一之比克凌霄社、茲將與賽人名及分數錄後、

南武劍鋒隊	分數	培正集趣	分數
林啓猷	四	劉澤性	一
陳志端	四	老瑞沅	一
李漢君	一	湯觀德	四
容德沛	三	陳德培	二
胡維熙	四	王敬惠	一
陳炳垚	二	李祥楷	三
林啓猷	四	溫勳德	一

結果廿二對十三

南武劍鋒隊		培正凌霄社	
林啓猷	勝	楊兆沛	負
李漢君	勝	李文光	負
胡繼熙	勝	郭奎斌	負
陳志端	勝	朱文彬	負
容德沛	負	周澤聲	勝

結果四比一

準備參加世運會 游泳測驗前日在港舉行
男女百公尺自由式均破全國紀錄
昨晚續舉行男女四百公尺自由式

（港訊）中華全國體協會為明瞭楊秀瓊與陳振興最近游泳成績、以為派往參加世運之標準起見、乃托港協會試驗其成績、港協會辦事人自接到委托後、即通知楊陳二人、予以一星期練習、使作準備、至十八日下午六時、先試驗彼二人百公尺自由式之成績、查試驗地點在南華游泳場、是日各界參觀者、大不乏人、是晚體協會為愼重其事起見、特派出陳子青、謝雨川、葉觀棪、盧俠父、何少庵諸人專主其事、計出陳子青、謝雨川、何少庵二人為計時員、葉觀棪任發令員、六時三十分、陳振興試游百公尺自由式、計需時六十五秒二、破全國紀錄、（全國最高紀錄為六十五秒七、亦由陳振興在六屆全運時造成）、繼由楊秀瓊試驗百公尺自由式、需時八十一秒二、亦破全國紀錄（全國最高紀錄八十三秒正、由楊本人在六屆全運時造成）據陳子青稱、昨晚六時二十分、將繼續試驗陳楊二人之四百公尺自由式成績云、（按遠東運動男子百公尺自由式紀錄五十九秒八、由日本人游佐正憲做成、世界運動百公尺自由式紀錄五十六秒八、由美人飛克造成、至於女子世運百公尺自由式六十六秒正、保持者為荷蘭渾奧鄧、今以陳振興前晚之成績比較、相去已遠、至若楊秀瓊之紀錄、則相差更遠、陳楊二人對於游泳、仍須努力方能與人爭衡也、

伯南杯排球決賽 昨因雨中止
補賽尚未有期

伯南杯排球公開比賽男子組決賽最后一幕、原定昨（十九）日由培英對憲兵舉行、即可判分名次、惟前日憲兵隊以所屬一部份球員奉令離市、未能依期出席、請求改期、未得培英同意、故昨日培英仍依時到場、詎是日天雨不止、球場不能應用、卒未舉行、至何日補賽、須由該會再行徵求兩隊意見云、

惠陽中小學 籃球賽昨日開始
比賽秩序表已編定

惠陽體育會主辦之教育會杯中小學組籃球比賽時間表、業經該會編定、于昨（十九）日開始、日程如下、（十九日）下午五時、區一對縣一、裁判員容建祥、陳家駿、下午六時、惠中對縣中、裁判員劉崙、林廣進、（二十日）下午五時、縣一對縣二、裁判員陳家駿、梁燊惠、下午六時、徐中對縣中、裁判員林廣進、林燮文、（二十一日）下午五時、縣二對區一、裁判員霍喜宗、容建祥、下午六時、惠中對徐中、裁判員林燮文、林廣進、

今日潮水長退時刻
◁用農曆計算▷

初長	極長	初退	極退
八時	十二時	二時	六時

中國國民黨湖南旅粵同志啓事

中國國民黨湖南旅粵同志定於本月二十三日上午八時在中華北路金輿里三號二樓集合赴中山紀念堂致祭胡先生請各同志屆時前來參加為荷　十一日啓

旅粵安徽協會徵求會員啓事

本會業於本月十七日假石牌中大開籌備會盼未參加同鄉於本月廿一日以前駕臨（或函知）石牌中大理學院童道源君處登記為荷此啓　籌備委員戴鶴嘉劉永　所李武董爽秋方興閔孟昭習　敬思徐介卿汪振聲張復初董道源王振綱等

土耳其粉
臭狐臭汗 唯一良葯

土耳其粉在天氣炎熱時能使皮膚清爽舒快對於臭狐臭汗有特殊之功效用法簡便氣味芬芳早晚抹擦兩腋良效立見

亞不典粉係最有效的治療爛脚趾餺良葯舉凡皮膚痕癢流膿流水一經將此粉搽擦患處良效立見屢試屢驗有口皆碑

ABERDEEN FOOT POWDER　亞不典粉

有此粉無爛脚趾餺

Have this powder you won't have HONGKONG FOOT.

總發行處　廣州市寶華路　南方西藥房

代理處　中美藥房　先施公司　南京藥房　永安藥房　利行藥房　永漢藥房　德華藥房　上池藥房　威利藥房　安樂商店　中西藥房　老威藥房　新世界藥房　加利藥房　海源藥房　永華藥房　德志藥房　上海藥房　泰西藥房　新昌商店　中興藥房　大新公司　玉山藥房　張華藥房　醒民藥房

順德青雲文社通告

茲將國內經政府立案之大學順籍本科學生廿四年份下學期獎學金照案發給凡屬前項學生請於六月十五以前到社報名二十日起開派勿逾期自誤又領款時須携有學校証明文件特此通告

退出江西公會聲明

鄙人等前曾聽邀加入江西公會為會員現因商務事繁不能兼顧即日退出該公會除函致該公會外合登報聲明
何敬羣　朱莘畊　聶絲羣　劉純　彭俊卿　傅云波　何許畊
杜漢章　丁維翰　袁建霖　傅炳揚　袁幹丞　敖鳳池　楊舜儿　傅福九　吳槃賓　楊毓青　張競寰　啓

各界購用保濟丸千萬認明新裝

啓者。本堂創製之老牌萬應保濟丸。功效神速。名馳中外。數十餘年。活人萬萬。近因偽冒太多。特不惜犧牲巨資。全部改換新裝。內用名貴玻璃圓罇。外印紅色精細凹版紙盒。雖成本增高。仍照舊價。以期杜絕假冒。利濟人羣。改裝後。經將舊裝換回毀消。惟其間發覺偽品極多。除辨明正貨照換新裝外。現恐仍有留存舊裝。未及轉換者。特再派伴携同新裝向各代理掉換。如有遺漏者。請盡國曆五月內通知轉換為荷。

李衆勝堂保濟丸藥行謹啓

各界購用保濟丸。務請認明此新裝方可購買。免為偽藥所愚是幸

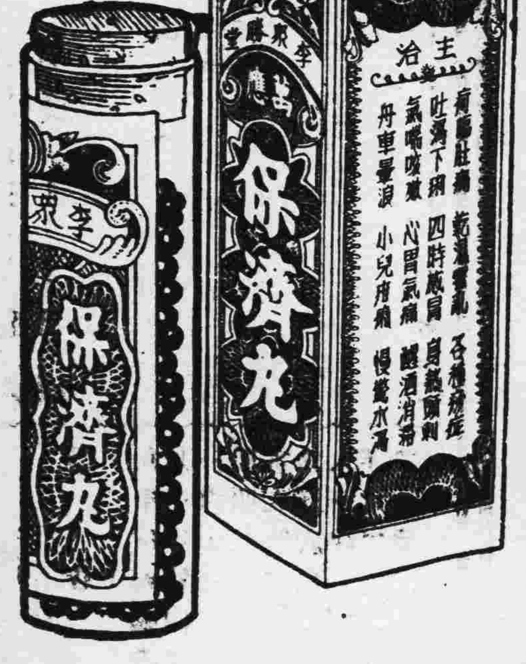

拾伍樽壹元
零沽每樽壹毫

總行佛山祖廟大街電話九號
廣州分行藥欄路電話壹伍貳捌貳
香港分行文咸東街電話叁式柒叁伍

總統牌鋼琴
廣州彼得琴行出品

總統牌鋼琴的構造

琴身選用上等柚木，堅固耐用，歷久不變。琴胆用美國上等氈絨，機件靈活，故彈奏如意。音板選取羅馬尼亞國杉木，紋質幼結，并塗以特製貴重之松香灣尼士油，故音質逾久逾雄壯。琴線用現在世界馳名的STEINWAY鋼琴所選用認為最滿意的。故能發音和諧悅耳。總統牌鋼琴既有上列各種良材，更有精巧工師的製造，故出品優良 為音樂界所樂用，是在意中，今因金價高漲，來料增價，故迫不得已將售價稍為提高，改為每具法幣六百元。

廣州市財廳前　彼得琴行　電話一四六六五
分銷處　東山廟前西路　勝利琴行　電話七〇四四〇

婦女面生雀斑，最足為愛情之障礙。每晚臨睡，塗敷葛利生除斑美容香膏少許。則凡有斑濟劑。均能於熟睡中徐徐分解。不久自可消滅。於是面膚轉為柔嫩明秀。容顏嬌麗，前復判然。安見疏隔之愛情不能重趨熱烈耶。

代售處　廣州—大新公司　先施公司　老威大藥房　利生大藥房　香港—大新公司　先施公司　瑞昌西藥行　中華百貨公司　潮州—義華公司　各大藥房　汕頭—廣發商店　百貨公司　廈門—安安公司　均有出售

認明紙底華文為記　謹防偽品冒充

(5)

葛利生除斑美容香膏